

**Міністерство освіти і науки України  
Уманський національний університет садівництва  
Уманський державний педагогічний університет  
імені Павла Тичини**

**Т. В. Мамчур, Г. А. Чорна**

**Фонди наукового гербарію  
Уманського національного університету  
садівництва (УМ)  
Гербарна колекція Йозефа Пачоського**

**Монографія**



**Умань  
Видавець: «Сочінський М. М.»  
2023**

УДК 069.5:[58:57.017.3(477.46)]

Ф77

*Рекомендовано до друку Вченою радою  
Уманського національного університету садівництва  
(протокол №2 від 19 травня 2022 року)*

За редакцією доктора сільськогосподарських наук В. П. Карпенка

**Рецензенти:**

Шиндер О. І., к.б.н., ст. наук. сп. відділу природної флори Національного ботанічного саду імені М.М. Гришка НАНУ, куратор гербарію (КВНА).

Діденко І. П., к.б.н., ст. наук. сп., завідувач відділу трав'янистих рослин Національного дендрологічного парку «Софіївка» НАНУ, куратор гербарію (SOF).

**Ф77** Фонди наукового гербарію Уманського національного університету садівництва (УМ). Гербарна колекція Йозефа Пачоського: монографія / авт.-упоряд. Т. В. Мамчур, Г. А. Чорна; за ред. д-ра с.-г. наук В. П. Карпенка. – Умань: Видавець «Сочінський М. М.», 2023. – 496 с.: іл.

ISBN 978-966-304-498-9

У монографії висвітлені результати та опрацювання історичної меморіальної гербарної колекції Йозефа Пачоського – учня Уманського училища землеробства і садівництва (нині Уманський національний університет садівництва), яка входить до фондів наукового гербарію УНУС (УМ).

Книга призначена для викладачів, студентів, аспірантів університету, фахівців гербарної справи та ботаніків.

*При підготовці матеріалу використано гербарні збори, картотеку етикеток фондів наукового гербарію УНУС (УМ), праці Йозефа Пачоського.*

УДК 069.5:[58: 57.017.3(477.46)]

ISBN 978-966-304-498-9

©Уманський національний  
університет садівництва, 2023

©Уманський державний педагогічний  
університет імені Павла Тичини, 2023

## Зміст

Вступ.....	4
1. Основні дати життя і діяльності Й. К. Пачоського.....	9
2. Гербарні збори в Уманському училищі землеробства і садівництва...	10
3. Каталог гербарної колекції Й. К. Пачоського (УМ).....	14
3.1. Перелік гербарних зразків інтродукованих рослин відділу голонасінні.....	14
3.2. Перелік гербарних зразків рослин, зібраних у теплично- оранжерейному комплексі Уманського училища землеробства і садівництва (Ex calolaris Umaniense).....	38
3.3. Перелік гербарних зразків інтродукованих рослин ex horto botanico Petropolitano.....	134
3.4. Перелік гербарних зразків рослин, зібраних у розсаднику квітничково-декоративних рослин училища (Ex horto botanico Umaniense)	148
3.5. Перелік гербарних зразків дикорослих рослин, зібраних в околицях м. Умані (Ex herbarium Florae Umaniensis).....	179
4. Перелік наукових праць Йозефа Пачоського наявних у бібліотеці УНУС.....	470
Висновки.....	473
Подяки.....	474
Список використаних джерел.....	475
Показчик латинських назв родин.....	480
Показчик латинських назв видів.....	482



## Вступ

Науковий гербарій Уманського національного університету садівництва (УМ) є унікальним зібранням гербарних зразків, фонди якого представляють світове фіторізноманіття. Його формування відбувалось цілеспрямовано: шляхом збору рослин під час здійснення наукових експедицій, обміну між гербарними установами, за рахунок дарунків любителів природознавства, студентами під час опанування навчальних курсів з ботаніки, дендрології, лісівництва. Гербарій (УМ) започатковано ще в 1844 р. у Головному училищі садівництва в Одесі, що зазначено на деяких етикетках історичного гербарію. У працях фондів стародруків музейної кімнати бібліотеки університету зазначено, що «...під керівництвом директора Д. С. Обніського в 1859 р. Училище з Одеси, з усім майном та гербарієм, переїжджає до м. Умань Київської губернії» (нині м. Умань, Черкаська область), де навчально-виробничою базою його стає парк «Софіївка» (нині Національний дендрологічний парк «Софіївка» НАН України).

Фонди гербарію налічують більше 30 000 гербарних зразків та щорічно поповнюються студентами, аспірантами, викладачами ботаніки УНУС.

Гербарій розподілено на три частини: історична, наукова, навчальна. Серед історичної гербарної колекції під час інвентаризації віднайдено збори учнів училища, деякі з яких виділено в окремі іменні колекції, зокрема й учня Уманського училища землеробства і садівництва (1879–1887 рр.) Йозефа Конрадовича Пачоського.

Гербарна колекція Й. Пачоського, яка збереглася з часів його навчання в училищі, тобто з початку 1880-их років, є не лише документальним свідченням його ранніх ботанічних уподобань та ілюстрацією до тогочасного складу природної флори Уманщини, інтродуцентів парку «Софіївка». Вона наочно демонструє високий рівень викладання ботанічних дисциплін в училищі, заохочення учнів до збору та вивчення рослин.

Більша частина ранніх уманських зборів Й. Пачоського згодом увійшла до гербарію І. Ф. Шмальгаузена – однієї з іменних гербарних колекцій Національного гербарію Інституту ботаніки імені М. Г. Холодного НАН України (KW). На основі цієї та ряду інших колекції професором Шмальгаузенем було написано книги про флору досліджених територій, зокрема Криму (1886, 1895–1897). Автор висловлював письмову подяку колекторам, гербарій яких використав у своїх працях, зокрема Й. Пачоському. Та частина гербарних зборів Й. Пачоського, що залишилась в Уманському училищі, до наших днів збереглася не повністю. Свого часу ці збори входили до складу «Основного гербарію Уманського училища землеробства і садівництва», що зазнавав неодноразової реорганізації та зміни місць зберігання. На сьогодні відомо, що за останні роки кілька разів колекція переміщалася між кабінетами та корпусами, відмітимо такі з них:

- викладацька кафедри ботаніки (~1984–2002 рр.);
- кафедра садово-паркового господарства (2013–2015 рр.);
- методичний кабінет кафедри мікробіології та фізіології рослин (2015 р.).

На жаль, подібні, часто необґрунтовані, завжди недоцільні переміщення цінних гербарних колекцій відбувалися і в ряді інших гербаріїв (KWU, KWNU). При цьому колекції неминуче зазнавали пошкоджень і часткових втрат.

У 2015 р. для збереження та опрацювання гербарію, який, було підпорядковано відділу наукової та інноваційної діяльності, виділено спеціальне приміщення в адміністративному корпусі (рис. 1.).

В 2015 р. нами розпочато опрацювання гербарних колекцій УНУС, в ході якого вже з'ясовано ряд цікавих фактів і здійснено ряд публікацій. Зокрема було виявлено невідомі раніше збори інтродуцентів, зроблені Й. Пачоським у 1885–1886 роках «*Ex calolaris Umaniense*» та «*Ex horto botanico Umaniense*» (Чорна, Мамчур, 2018).

Опрацьовано та впорядковано гербарій (UM), при цьому виявлено роль учнів Уманського училища у зборі гербарію для видання ексикат (Кравець та ін., 2015). Наразі до уваги ботанічної спільноти, насамперед кураторів гербаріїв

та всіх, хто цікавиться гербарною справою, пропонується ілюстрований світлинами гербарних зразків (г.з.) «Каталог Уманської гербарної колекції Й. Пачоського (UM)».



Рис. 1. Гербарна кімната гербарію (UM).

У книзі висвітлено найбільш ранні гербарні збори дикорослої флори (Ex herbarium Florae Umaniense, 262 г.з.) (1882–1886 pp.), які увійшли до його першої наукової праці «Нариси флори околиць м. Умані, 1887». Дублетні зразки цих зборів свого часу стали своєрідною перепусткою до членства Й. Пачоського у Київському товаристві дослідників природи. У першій науковій праці молодий автор дякує за допомогу з визначення та ведення спостережень своїм вчителям – Владиславу Яковичу Скробишевському та Вільгельму Олександровичу Поггенполю (Чорна, Мамчур, 2021), із зазначенням, що частину гербарію подаровано до Київського університету Святого Володимира (нині Київський національний університет імені Тараса Шевченка). Також висловлює подяку за окремі гербарні збори своєму брату Густаву Пачоському, на той час студенту Київського університету Святого Володимира.

Нами також виявлено та опрацьовано ранні збори Й. Пачоського із теплично-оранжерейного комплексу (1885–1886 pp.) – (Ex calolaris Umaniense, 86 г.з.); розсадника квітково-декоративних рослин училища (Ex horto botanico Umaniense, 26 г.з.) (Чорна, Мамчур, 2017). У складі «Основного гербарію училища» збереглося близько 130 гербарних зразків із автографами колектора. Збори екзотичних інтродукованих видів супроводжуються вказівкою на їх походження. Відмічено гербарні збори (Ex horto botanico Petropolitano, 12 г.з.) зібраних в ботанічному саду.

За сучасною ботанічною номенклатурою («Plants of the World Online») ці збори включають 119 видів, 97 родів і 54 родини із відділів Gymnosperms (Pinophyta) та Angiosperms (Magnoliophyta). Проаналізовані нами гербарні збори та періодичні видання з реєстру рослин і насіння рослин вирощуваних у парку «Софіївка» (1885) дозволяють констатувати, що асортимент оранжерейних і тепличних рослин цього саду наприкінці XIX ст. нараховував близько 700 таксонів, а квітничково-декоративних рослин незахищеного ґрунту – близько 200.

Гербарні зразки супроводжуються рукописними або типографськими етикетками російською або польською мовами, автографами Й. Пачоського. Ним власноруч зазначено латинські назви виду та родини, в окремих випадках синоніми. Вказана також батьківщина оранжерейних рослин: Австралія (Нова Голландія), Південна Африка (Мис Доброї Надії), Південна Європа, Балеарські, Канарські, Ново-Гебридські острови, Східна Індія, Китай, Японія, Бразилія, Мексика, Перу, Чилі, тобто в оранжереях досить широко була представлена флора тропічних (як палеотропіків, так і неотропіків) і субтропічних регіонів (Чорна, Мамчур, 2017, 2018).

Опрацьований гербарій вказує на інтерес Й. Пачоського не лише до видів природної флори Уманщини, а й до інтродуцентів субтропічного та тропічного походження відкритого та закритого ґрунту. Крім того, цей гербарій є документальним свідченням щодо складу колекцій парку «Софіївка» в кінці XIX ст.

Гербарій Й. Пачоського характеризує його як талановитого юнака, який цікавився рослинами та детально відобразив стан флори у той час та історію інтродукції рослин в Україні в останню чверть XIX ст., їх вивчення та адаптацію в даній місцевості.

У книзі нами представлено оцифровані світлини гербарних зразків з рукописними та друкованими етикетками.



## 1. Основні дати життя і діяльності Й. К. Пачоського

- 27.11.1864 Народився у с. Білогородка, Заславського повіту Волинської губернії (нині Рівненська обл.).
- 1876–1879 Навчання в Рівненському реальному училищі.
- 1879–1886 Навчання в Уманському училищі землеробства і садівництва: перші гербарні збори в околицях Умані (1881–1882); ботанічна екскурсія в околицях Миколаєва (1884); гербаризація (*Ex calolaris Umaniense*), (*Horto botanico Umaniense*) (1885–1886).
- 1887–1894 Навчання (робота) в Київському університеті Святого Володимира; член Київського товариства природознавців; помічник головного садівника Ботанічного саду університету (1888); ботанічні та зоологічні екскурсії в околицях Володимира-Волинського (1887), у Херсонську губернію (1888), у пониззя Дунаю та Дону (1889), Астраханську губернію (1890), в околицях Переяслава Полтавської губернії, Таврійську губернію (1891), у Мінську, Могилівську, Чернігівську губернії – дослідження флори Полісся (1892–1893), Гродненської губернії (1894).
- 1895–1896 Асистент кафедри ботаніки сільськогосподарської школи в Дублянах під Львовом.
- 1897 Губернський ентомолог в Херсоні.
- 1898 Створення (1898) і керівництво Херсонським природничо-історичним музеєм (з 1906).
- 1915–1916 Завідувач сільськогосподарською дослідною станцією.
- 1918–1922 Професор Херсонського політехнічного інституту та Херсонського державного педагогічного інституту (1919); досліджував флору Херсонщини.
- 1922–1923 Завідувач відділу ботаніки в біосферному заповіднику «Асканія-Нова» ім. Ф. Е. Фальц-Фейна.
- 1923 Науковий керівник заповідника в Біловезькій пущі.
- 1925–1939 Професор систематики і соціології рослин Познанського університету (нині Університет імені Адама Міцкевича у Познані), завідувач кафедри (1928); досліджував флору Польщі, Болгарії, Боснії.
- 14.02.1942 Помер в м. Серослав, Познань, Польща.



## 2. Гербарні збори в Уманському училищі землеробства і садівництва

Нами проаналізовано 410 г.з. із складу історичного гербарію УНУС (UM), зібраних у 1880–1887 рр. в оранжереях парку «Софіївка» (Ex calolaris Umaniense) та розсаднику квітково-декоративних рослин (Ex horto botanico Umaniense), на території парку та воколицях м. Умань. На основі цього складено анотований перелік змонтованих на них видів рослин у відповідності до правил сучасної ботанічної номенклатури (Plants of the World Online). URL: <https://powo.science.kew.org/>.

Ідентифікацію деяких окремих видів проведено за (Global Biodiversity Information Facility). URL: <https://www.gbif.org/uk/> та (World Flora Online). URL: <http://www.worldfloraonline.org/>. Інтродуценти з відділу Pinophyta нами подаються загальним списком, без поділу на таксони незахищеного чи захищеного ґрунту, оскільки на гербарних етикетках Й. Пачоського помітка про місцезнаходження «Ex calolaris Umaniense» зустрічалася лише для окремих із них.

Метою даної публікації насамперед було подати повний перелік гербарних зборів Й. Пачоського із фондів гербарію (UM). Серед гербарних зборів голонасінних, ідентифікованих за написами на гербарних сорочках як збори Й. Пачоського, наявні види родів *Cephalotaxus* (Taxaceae), *Abies*, *Pinus* (Pinaceae), *Podocarpus* (Podocarpaceae), *Taxus* (Taxaceae), *Cryptomeria*, *Cunninghamia* (Taxodiaceae) без вказівки на рік і місце збору. Оскільки це здебільшого різні за походженням інтродуценти, ми також включаємо їх до цього переліку. Перелік покритонасінних складено окремо для видів, зібраних (Ex calolaris...) та (Ex horto...), за абеткою латинських назв таксонів: родин у межах відділів, родів у межах родин, видів у межах родів. Після назви виду вказані інвентарні номери, присвоєні гербарним зразкам в сучасному гербарії УНУС (UM).

Наявність авторських гербарних етикеток із зазначенням прізвища колектора – Joseph Patczoski на кількох гербарних зразках дозволила нам за

автографом Й. Пачоського ідентифікувати авторство тих зразків, де прізвище було відсутнє. Свого часу уманські збори учня училища садівництва Й. Пачоського були інсеровані до «Основного гербарію Уманського училища землеробства і садівництва». Про це свідчить наявність на них інвентарного номера гербарного зразка, прийнятого в цьому гербарії із вказівкою №№ роду, виду та загального порядкового номера. Для деяких зразків рукою колектора зазначено також, звідки походить рослина: *Acacia armata* R.Br. (Australia); *A. melanoxylon* R.Br. (Nova Hollandia); *Buxus balearica* Willd. (*Insular Balearic*) тощо. Більшість рослин визначено до виду, окремі, зокрема *Nepentes* sp., лише до роду. Всі рукописні помітки Й. Пачоського, в тому числі польською мовою, включено нами до переліку та взято в квадратні дужки. Якщо біля гербарного зразка наявна етикетка, набрана типографським способом, то прізвище колектора виокремлене круглими дужками.

За понад віковий період існування «Основного гербарію Уманського училища землеробства і садівництва» в зв'язку з реорганізацією навчального закладу та його кафедр і кабінетів, аварійним станом приміщень (не слід забувати, що колекція пережила дві світові війни) сам порядок розташування гербарних зразків зазнавав неодноразових змін. До 1910 р. цей гербарій використовувався учнями училища при вивченні систематики рослин (Umanskoe..., 1910). Із плином часу зростала історична цінність цих зборів, тому завідувач кафедри ботаніки у 1979–1997 рр. Віктор Антонович Гаврилюк ретельно слідкував за її збереженням. У навчальному процесі вона вже не використовувалася.

У 2013–2015 рр. опрацювання колекції проводилося куратором гербарію Тамарою Олексіївною Кравець. Згодом, коли у 2015 р. куратором гербарію стала Тетяна Василівна Мамчур, до роботи з історичними колекціями була залучена також кандидат біологічних наук, доцент Уманського державного педагогічного університету імені Павла Тичини Галина Анатоліївна Чорна.

У 2013–2015 рр. було створено каталог колекторів гербарію, що дозволило виділити в окремі одиниці зберігання ряд раритетів, зокрема ексікат, іменні збори М. С. Турчанінова, В. М. Черняєва, Й. К. Пачоського. Гербарні

зразки останнього були розміщені на аркушах паперу формату 22,3×25,7 см із тисненням на папері в правому верхньому кутку «Дитятківське товариство» виробництва Одеської паперової фабрики (Hubar, 2015).

Оскільки дані гербарних етикеток або дані, що для більшості гербарних зразків були вказані безпосередньо на гербарних сорочках, були неповні, ми намагалися знайти інші свідчення про місце збору загербаризованих рослин. Запис «Ex calolar (is)» опосередковано вказував, що рослини могли бути зібрані в оранжереях парку «Софіївка». Підтвердженням цього завдячуємо періодичному виданню училища (Preyskurant ..., 1885).

Неодноразово увагу на роль старовинних парків, зокрема парку «Софіївка» з його величною оранжереєю та теплицями, як першоджерел інтродукції тропічних і субтропічних рослин в Україні, звертала увагу Т. М. Червченко (Червченко, 2006). Вона наголошувала на тому, що в XIX ст. асортимент екзотичних рослин парку «Софіївка» був надзвичайно різноманітним.

Рослини в оранжереях і теплицях були добре доглянуті, цвіли та плодоносили. Вдале розташування рослин в оранжереях, а влітку прикрашання екзотами у великих горщиках окремих ділянок парку посилювало декоративний ефект (Thermery, 1846). Близько 20 тис. горщикових рослин нараховувалось у оранжереях і теплицях наприкінці XIX ст., серед них відзначились своїми розмірами та екзотичною красою *Cryptomeria japonica* (Thunb. ex L.f.) D. Don, *Magnolia grandiflora* L., *Casuarina equisetifolia* Forst., тощо (Pashkevych, 1894).

За останніми даними сучасна колекція тропічних і субтропічних рослин у новозбудованій оранжереї НДП «Софіївка» НАН України становить 223 таксони видового та внутрішньовидового рівня, 40 культиварів і гібридів із 143 родів, 64 родин. Провідними за видовим складом нині є родини Aceraceae Juss., Asparagaceae Juss., Cactaceae Juss., Crassulaceae J.St.-Hil., Xanthorrhoeaceae Dumort., Commelinaceae Mirb. З метою відновлення історичного різноманіття тропічних і субтропічних рослин у захищеному ґрунті відбувається щорічне поповнення колекції (Усольцева, Ковальчук, 2015). У 2018 р. вперше після

багаторічної перерви в теплицях «Софіївки» знову зацвів південно-африканський *Agapanthus umbellatus* L. Відновлено висаджування у парк влітку *Agave americana* L.

Наявність документальних свідчень про видовий склад колекцій оранжерейних і тепличних рослин парку «Софіївка» в часи його становлення та розквіту сприятиме дотриманню вимог до відновлення історичних колекцій.

В Україні іменні гербарії Й. К. Пачоського наявні в Херсоні (КНЕМ), Одесі (MSUD), його ранні уманські гербарні збори увійшли до складу іменного гербарію І. Ф. Шмальгаузена (KW). Окремі гербарні зразки, зібрані Й. К. Пачоським, зберігаються також в ряді інших гербаріїв Києва (KWU, KWHU), Львова (LW, LWS), Миколаєва (MKM), Сімферополя (SIMF) (Гербарії..., 2011). Проведена нами робота дозволяє доповнити цей перелік гербарієм Умані (UM).

Життєвий і творчий шлях видатного вченого охарактеризовано в цілому ряді статей, монографіях (Пузанов, 1965; Доброчаєва, 1985; Дерюжина, 2011; Latowski, 2012; Melnik, 2014; Безлуцька, 2014; Васильєва та ін., 2018). Нами було проведено історичне дослідження родинного кола відомого природоослідника та висвітлено в монографії (Чорна, Мамчур, 2021). Серійні видання наукових праць ботаніків Одеського національного університету імені І. І. Мечнікова відомих колекторів гербарію (Скарби гербарію ОНУ (MSUD, 2013, 2016) надихнули нас на оприлюднення іменної гербарної колекції Й. Пачоського, збереженої в гербарії (UM). Однак, роки становлення особистості майбутнього вченого, зокрема уманський період, були мало відомими за браком історичних підтверджуючих документів.

Отже, завдяки виявлення в складі історичного гербарію Уманського національного університету садівництва гербарних зразків юного Йозефа Пачоського, зібраних у період перебування в Умані (1879–1887 рр.) в парку «Софіївка», дозволяють стверджувати, що в юні роки в стінах Уманського училища землеробства і садівництва він мав багатогранні наукові інтереси. Вважаємо, що саме навчання в Умані заклало передумови формування майбутнього дослідника.

### 3. Каталог гербарної колекції Й. К. Пачоського (UM)

#### 3.1. Перелік інтродукованих рослин відділу голонасінні

##### Gymnosperms

##### Araucariaceae

##### 1. *Araucaria bidwillii* Hook.<sup>1</sup>

UM (2652<sup>2</sup>) [Nova Hollandia. Ex calolar Umanien. 1885 a]<sup>3</sup>.

##### 2. *Araucaria columnaris* (J.R.Forst.) Hook.

UM (2653). [*Araucaria cookii* Br.Br. Нова Каледонія. Ex calolariis Uman. 1885].

##### Pinaceae

##### 3. *Abies alba* Mill.

UM (2658) [Coniferae. *Abies pectinata* DC.].

##### 4. *Abies cephalonica* Loudon

UM (2659) [Abietineae Rich. *Abies peloponensis* Mill. *Cephalum*].

##### 5. *Abies cilicica* (Antoine & Kotschy) Carrière

UM (2656) [Coniferae. Abietineae Rich. *Abies cilicica* Carr. Notae criticae. A. c. Carr. Ялиця кілірійська. Det. Кравець Т. О., 2013 p.<sup>4</sup>]

##### 6. *Abies nordmanniana* (Steven) Spach

UM (2657) [Coniferae. Abietineae Rich. *Abies nordmanniana*, *Picea nordmanniana* Stev., *Pinus nordmanniana* Stev. Кавказ<sup>5</sup>].

##### 7. *Abies pinsapo* Boiss.

UM (2660) [Coniferae. Abietineae Rich. Notae criticae. A. p. Boiss. Ялиця іспанська. Det. Кравець Т. О., 2013 p.].

##### 8. *Pinus pinaster* Aiton

UM (2661) [Abietineae Rich. *Pinus pinaster* Solond. Notae criticae. *P. maritima* Poiz. Det. Кравець Т. О., 2013 p].

<sup>1</sup> Перевірка ботанічної номенклатури синонімічних назв за даними міжнародної бази «Plants of the World Online».

<sup>2</sup> Інвентарний номер.

<sup>3</sup> Відображення інформативності рукописних етикеток.

<sup>4</sup> На гербарних зразках відмітки куратора гербарію Т. О. Кравець під час інвентаризації в 2013 р.

<sup>5</sup> [Розширений опис: Рoste на Кавказі –5-7 тис. м над рівнем моря]

**9. *Pinus radiata* D.Don**

UM (2664) [Coniferae. *Pinus tuberculata* D.Don. Каліфорнія. Північна Америка].

**10. *Pinus sabiniana* Douglas ex D.Don**

UM (2662) [Coniferae].

**11. *Pinus sabiniana* Douglas ex D.Don**

UM (2663) [Abietineae Rich. Каліфорнія. Notae criticae. Сосна Сабіна. Det. Кравець Т. О., 2013 р.].

**Podocarpaceae**

**12. *Podocarpus elongatus* (Aiton) L'Herit. ex Pers.**

UM (2665) [Fam. Coniferae Subfom. Podocarpeae. *Podocarpus elongata* L. Herif. Мис Доброї Надії].

**Taxaceae**

**13. *Cephalotaxus fortunei* Hook.**

UM (2654) [Conifereae].

**14. *Taxus baccata* L.**

UM (2666) [Taxineae Rich. Krym-Europa i Azya. Krym].

**15. *Taxus baccata* L.**

UM (2667) [Coniferae. Taxineae Rich. *Taxus baccata* L. var. *T. dovastaniana* hort<sup>6</sup>].

**16. *Taxus baccata* L.**

UM (2668) [*Taxus baccata* L. var.  $\beta$  *hybernica*, *T. fastigiata* Lindl.].

**17. *Taxus baccata* L.**

UM (2669) [Coniferae. Taxineae Rich. *Taxus fortigiata* Lindl., *T. hybernica* Hook., *T. pyramidalis* hort., *T. baccata* L. var. *hyberica*<sup>7</sup>].

**18. *Taxus baccata* L.** UM (2670) [Fam. Coniferae. Taxineae Rich. *Taxus parvifolia* Wender. *T. tardiva* Sieb., *T. adpressa* hort., *T. brevifolia* hort., *Cephalotaxus tardiva*, *adepressa*, *brevifolia* hort. Батьківщина Японія].

<sup>6</sup> [Розширений опис: *Taxus baccata* var. з нахиленими гілками]

<sup>7</sup> [Розширений опис: Ріст пірамідальний, сучки міцні]

**19. *Taxus cuspidata* Siebold & Zucc.**

UM (2655) [*Cephalotaxus umraculifera*<sup>8</sup>].

**Taxodiaceae**

**20. *Cryptomeria japonica* (Thunb. ex L.f.) D. Don**

UM (2671) [Fam. Coniferae. Cupressineae Rich. *Cryptomeria japonica* Don., *Cupressus japonica* L., *Taxodium japonicum* Brongn. Батьківщина Японія].

**21. *Cunninghamia lanceolata* (Lamb.) Hook.**

UM (2672) [Fam. Coniferae Abietineae Rich. Cunninghamiaceae. *Cunninghamia sinensis* B.Br., *Pinus lanceolata* Dest., *Belis lanceolata* Iweet., *Araucaria lanceolata* hort., *Belis jaculifolia* Ialsb. Батьківщина Китай, Японія].



---

<sup>8</sup> [Розширений опис: Рід *Cephalotaxus* абсолютно схожий із родом *Taxus*, але тільки диск жіночих сережок з чашоподібним мечолистим оплоднем. З Китаю та Японії]

Гербарні зразки голонасінних рослин



*Araucaria bidwillii* Hook.



*Araucaria Cooci* Pr. Br.

1885

Hubad Kuredonid. ex coltura in univ.

*Araucaria columnaris* (J.R.Forst.) Hook.



Coniferae

*Abies pectinata* DC.

h.

*Abies alba* Mill.

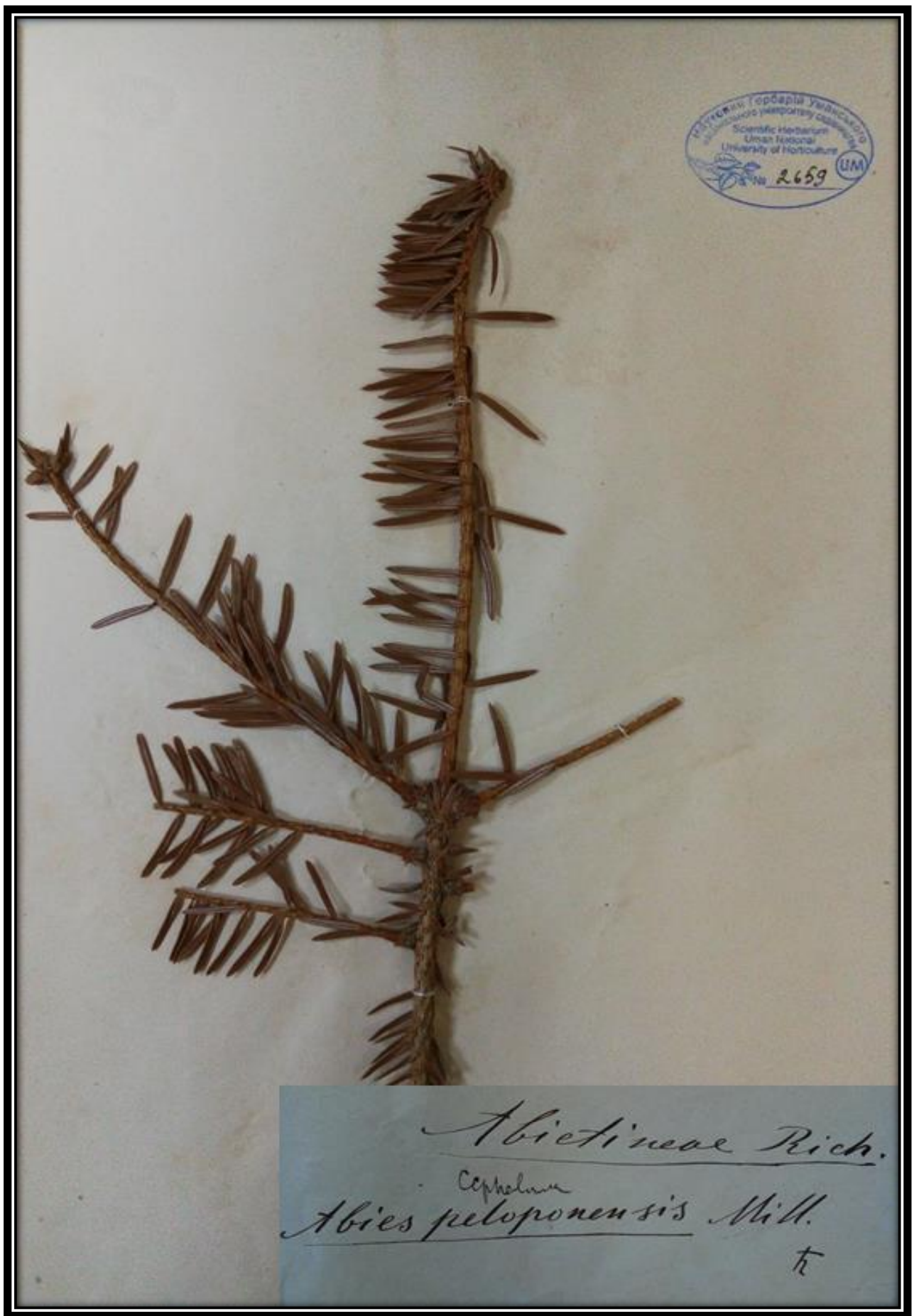

*Abies cephalonica* Loudon



УЛЬЯНОВСКИЙ ГОСУДАРСТВЕННЫЙ УНИВЕРСИТЕТ  
Научный институт садоводства  
и ландшафтного дизайна  
Scientific Herbarium  
Urmia National  
University of Horticulture  
2656 UM

*Coniferae*  
*Abietinae* Rich  
*Abies cilicica* Carr.  
*Pinus nigra* L.

Notae criticae  
*Pinus nigra* L.  
f. *cilicica* Carr.  
Det. K. B. S. P., 2013

*Abies cilicica* (Antoine & Kotschy) Carrière



Coniferae  
Abietineae Rich.  
Abies Nordmanniana Spach  
Picea Nordmanniana Lind. conyz. p. 1098  
1831  
Pinus Nordmanniana Steud. in Bull.  
noy. 1858, t. 45, tab. 11  
Kalmay  
Picea on Kalmay sp. 5-7000' high July 1858

***Abies nordmanniana* (Steven) Spach**



Coniferales  
Abietineae Rich.  
Abies Pinsapo Boiss  
Abies pinsapo  
Notae criticae  
Abies pinsapo  
s. p. Boiss  
Det. Kholov 7.0.2013

***Abies pinsapo* Boiss.**

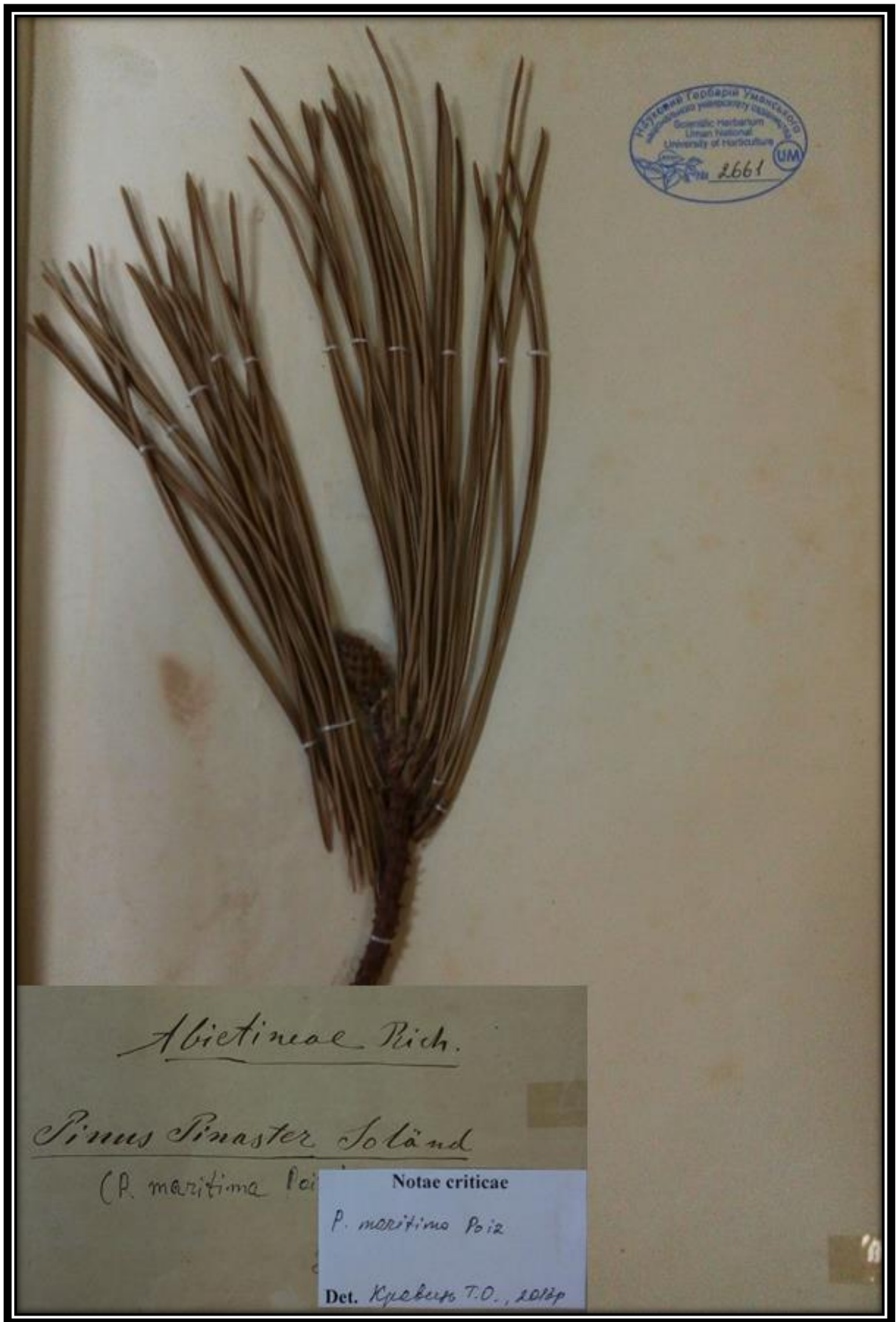

*Pinus pinaster* Aiton



*Pinus radiata* D. Don



*Pinus sabiniana* Douglas ex D. Don.

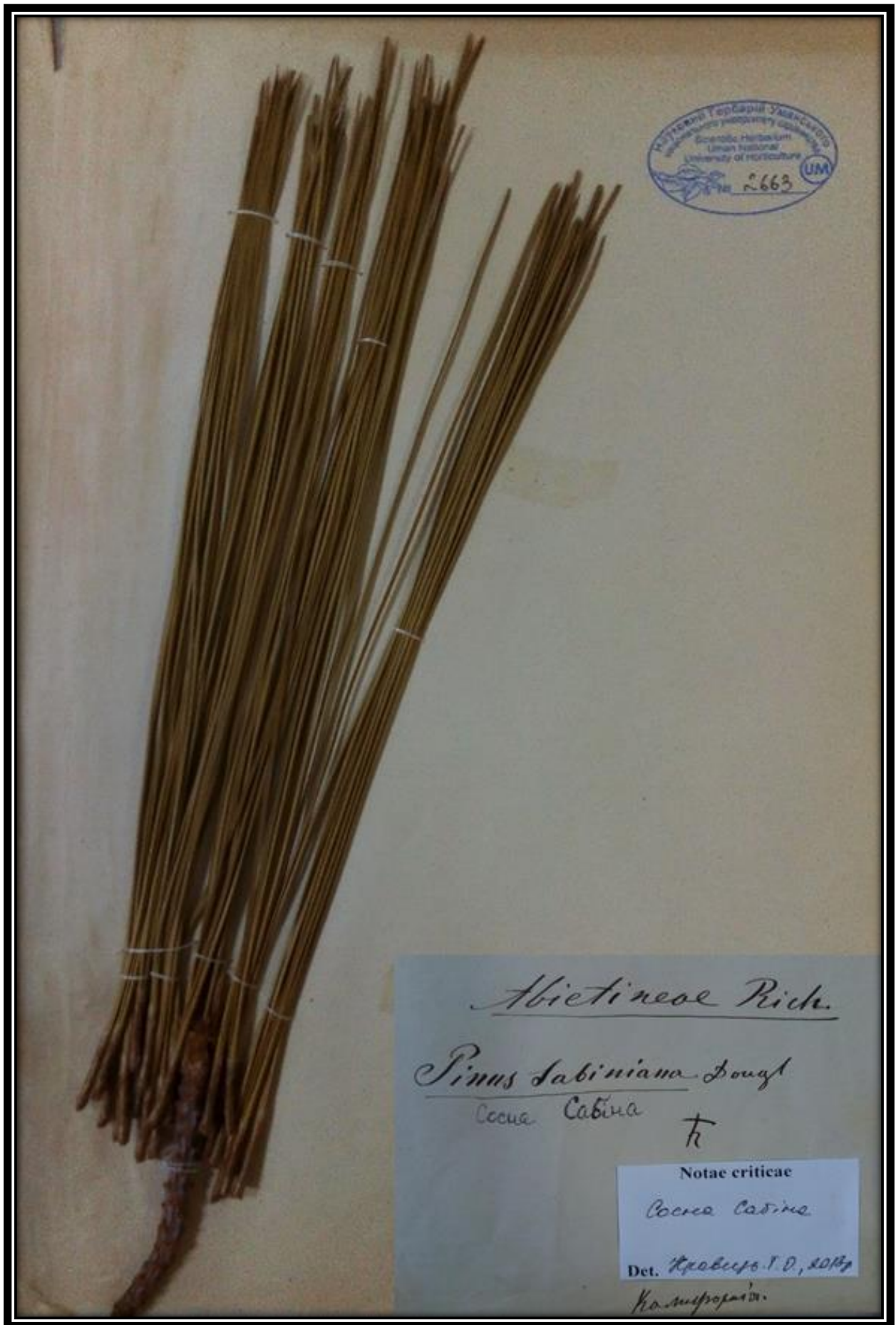

*Pinus sabiniana* Douglas ex D. Don.



*Fam. Coniferae*  
*Subfam. Podocarpeae*  
*Podocarpus elongata L'Herit.*

*Mass. Insp. Herbariorum.*

*Podocarpus elongatus* (Aiton) L'Hér. ex Pers.



Coniferae  
Cephalotaxus Fortunei Hook.

*Cephalotaxus fortunei* Hook.



*Taxineae Rich.*  
*Taxus baccata L.* k  
Kryn.  
Подлива Европа i. t. g.

***Taxus baccata L.***

Львівський гербарій Уманського  
національного університету садівництва  
Scientific Herbarium  
Uman National  
University of Horticulture  
№ 2667 UM



*Coniferae*  
*Taxineae Rich.*  
*Taxus baccata L. var.*  
*Taxus Dorastaniano-port*

*Taxus baccata var. agrippicae (Mill.) B.S.P.*

***Taxus baccata L.***



Taxus baccata L.  
var.  $\beta$ hybernica  
Taxus fastigiata Lindl.

tz.

*Taxus baccata* L.



Coniferae  
Taxineae Rich.  
Taxus foetigiata Lindl.  
Taxus hyperborea Hook.  
Taxus piramidalis Port.  
Taxus baccata L. var. hyperborea

*Taxus baccata*, 1926, apr. 10.

***Taxus baccata* L.**



Fam. Coniferae  
Taxineae Rich  
Taxus parrifolia Wender  $\frac{1}{2}$   
*T. tardiva* Sieb.  
*T. adpressa* Hort.  
*T. brevifolia* Hort.  
*Cephalotaxus tardiva, adpressa, brevifolia* Hort.  
*Pinus* *Acacia*

*Taxus baccata* L.

Научный Гербарий Уманського  
національного університету садівництва  
Scientific Herbarium  
Uman National  
University of Horticulture  
№ 2655 UM



Taxineae Rich

Cephalotaxus unrauculifera

Dr. Tsan Kueik H.

Суха Cephalotaxa совершенно сходна с р. Taxus, но только имеет  
испанский серошарый пестрый вид иголки и почти не выделяется  
при анализе гомологичной А. Сиддхартта (А. Сиддхартта) (1871) (1871)

**Taxus cuspidata Siebold & Zucc.**



*Fam. Coniferae*  
*Cupressineae Rich*  
*Cryptomeria japonica Don*  
*Cupressus japonica L.*  
*Taxodium japonicum Brongn.*

60'-100'

Prov. Hondo.

*Cryptomeria japonica* (Thunb. ex L.f.) D. Don



Gen. Coniferae  
Abietinae Hook  
  
Gen. Cunninghamiaceae  
Cunninghamia lanceolata  
Cunninghamia sinensis R. Br.  
Pinus lanceolata Less.  
Deled. lanceolata Sweet  
Prunus lanceolata Sieb.  
Deled. jacobinifolia Sieb.

***Cunninghamia lanceolata* (Lamb.) Hook.**

**3.2. Перелік рослин, зібраних у теплично-оранжерейному комплексі Уманського училища землеробства і садівництва (Ex calolaris Umaniense)**

**Angiosperms**

**Monocots**

**Areaceae**

**22. *Calamnus asperrimus* Blume.**

UM (2683) [Fam. Palmae. *Daemonorops asperrimus* L.R., *Calamus niger* Willd. Ex calolar Uman. Ява. 1886 а].

**23. *Chamaerops humilis* L.**

UM (2686) [Palmae. Potad. Europa. Potuocan. Afryka].

**24. *Dicranopygium atrovirens* (H.Wendl.) Harling**

UM (2684) [Palmae. *Carludovica atrovirens* H.Wendl., *C. plicata* Kl. Ex calolar Umanien. 1886 а].

**25. *Rhapis excelsa* (Thunb.) A.Henry**

UM (2685) [Fam. Palmae. *Rhapis flabeliformis* L. (**Collecteur Joseph Patchoski**). 1886 а].

**26. *Washingtonia filifera* (Rafarin) H.Wendl. ex de Bary**

UM (2687) [Palmeae. *Pritchardia filamentosa* Wendl. Острови Тихого океану; із Уманської теплиці. 1886 а].

**Asparagaceae**

**27. *Semele androgyna* (L.) Kunth**

UM (2746) [Asparagineae. *Ruscus androgynus* L. Insul Canariens. Ex calolaris Umaniensis. 1886 а. Notae criticae. Рускус. Det. Кравець Т. О., 2013 р.].

**Maranthaceae**

**28. *Stromanthe eximia* Eichler**

UM (2726) [Marantaceae. *Maranta eximia* Rgl. Ex calolar Uman. 1885 а].

## Smilacaceae

### 29. *Smilax aspera* L.

UM (2750) [Asparagineae. *Smilax sagittifolia* Lodd. Chiny. Humanskici licharni. 1886 a. Notae criticae. Сассапариль високий. *S. exelsa* L. Det. Кравець Т. О., 2013 p.].

## Eudicots

## Acanthaceae

### 30. *Aphelandra maculata* (Tafalla ex Nees) Voss

UM (2674) [Acanthaceae. *Eranthemum igneum* Linden. Peru. Z cieplowei Humanskiele. Peva. 1884 a].

### 31. *Dicliptera raii* Karthik. & Moorthy

UM (2675) [Fam. Acanthaceae. *Justicia speciosa* Roxb. Peristrophe. 1886 a]. (Collecteur Joseph Patchoski<sup>9</sup>). India Orient. Ex calolar Umanien].

### 32. *Justicia carnea* Lindl.

UM (2673) [Acanthaceae. *Cyrtanthera pohlionia* Nees abae nb.  $\beta$  var. *velutina*. *Justica carnea* hort., *Justicia magnifica* hort. Ex calolar Uman. 1885 a].

### 33. *Justicia floribunda* (J.J.Veitch) Wassh.

UM (2676) [Acanthaceae. *Libonia floribunda* K.Koch. Из Уманської теплиці. Бразилія. 1885].

### 34. *Peristrophe salicifolia* Hassk.

UM (2677) [Acanthaceae. *Peristrophe salicifolia* Miq. Ex calolar Uman. India Wschod.].

## Apocynaceae

### 35. *Catharanthus roseus* (L.) G.Don

UM (2678) [Apocyneae. *Vinca alba* L. Ex calolar Umanien. 1885 a. Notae criticae. *Catharanthus roseum* (L.) G.Don. Det. Чорна Г. А., 2015].

### 36. *Orbea variegata* (L.) Haw.

UM (2692) [Asclepiadaceae. *Stapelia bufonia* Jacq. (Collecteur Joseph Patchoski). Ex calolar Umanien. 1885 a].

<sup>9</sup> Етикетка видрукувана типографським способом, польською мовою

## Araliaceae

### 37. *Aralia palmata* hort.

UM (2679) [Araliaceae. *Gilbertia palmata* DC., *India orientalis*. Ex calolar Humanien. 1886 a].

### 38. *Fatsia japonica* (Thunb.) Decne. & Planch.

UM (2680) [Araliaceae. *Fatsia japonica* Dne. et Pl. *Aralia japonica* Thunberg., *A. sieboldi* hort. Японія].

### 39. *Hedera colchica* (K.Koch) K.Koch.

UM (2681) [Araliaceae. *Hedera colchica* Koch. *Hedera niger* Koch. Ex calolar Umanien. 1886 a].

### 40. *Hedera nervosa* Hort.

UM (2682) [Araliaceae. Ex calolar Umanien].

## Aristolochiaceae

### 41. *Aristolochia fimbriata* Cham.

UM (2688) [Aristolochiaceae. *Aristolochia bonplandi* L. America australis. Ex calolar Human. 1885 a].

### 42. *Aristolochia sempervirens* L.

UM (2689) [Aristolochiaceae. Ex calolar Uman. Graecia. 1886 a].

## Asclepiadaceae

### 43. *Gomphocarpus fruticosus* (L.) W.T.Aiton

UM (2690) [Asclepiadaceae. *Asclepias angustifolia* Schweig. Ex calolaris Umanien. 1885 a].

### 44. *Hoya carnososa* (L.f.) R.Br.

UM (2691) [Asclepiadaceae. (Collecteur Joseph Patchoski). Ex calolar Umanien. Asia. Australia. 1885 a].

## Asteraceae

### 45. *Baculellum articulatum* (L.f.) L.V.Ozerova & A.C.Timonin

UM (2695) [*Kleinia articulata* (L.f.) Haw. Ex calolar. Uman. Мис Доброї Надії. Ex calolar Umanien. 1885 a].

**46. *Pericallis* × *hybrida* (Bosse) B.Nord.**

UM (2694) [Fam. Compositae. *Cineraria hybrida* Willd. (Collecteur Joseph Patchoski). 1886 a].

**47. *Roldana petasitis* (Sims) H.Rob. & Brettell**

UM (2693) [Fam. Compositae Adans. *Cineraria flatonifolia* Schrank. (Collecteur Joseph Patchoski). 1886 a].

**Balsaminaceae**

**48. *Impatiens walleriana* Hook.f.**

UM (2696) [Balsamineae. *Impatiens sultani*. Ex calolar Uman. 1885 a].

**Begoniaceae**

**49. *Begonia dichotoma* Jacq.**

UM (2698) [Begoniaceae. Ex horto calolaris Umaniensis. America. 1886 a].

**50. *Begonia dietrichiana* Irmsch.**

UM (2699) [*Begonia fischeri* Otto ef Dietr, *Pritulia fischeri* Kl. Бразилія].

**51. *Begonia hydrocotylifolia* Otto ex Hook.**

UM (2700) [Begoniaceae. *Gireondia hydrocotylifolia* Kl. Ex calolaris Umanien. Mexica. 1886 a].

**52. *Begonia maculata* Raddi**

UM (2701) [Fam. Begoniaceae. *B. argyrostigma* Fisch., *Gaerdtia maculata* Kl. Brazylia].

**53. *Begonia manicata* Brongn. ex J.F.Cels**

UM (2702) [Begoniaceae. Ex calolariis Umanien. Mexica. 1886 a].

**54. *Begonia rex* Putz.**

UM (2703) [Begoniaceae. *Begonia Rex-Putreys*. Ex calolar Umanien. India orientalis. 1886 a].

**55. *Begonia* × *ricinifolia* A.Dietr.**

UM (2704) [Begoniaceae. *Begonia ricinifolia* hort. Ex calolaris Umanien. 1886 a].

**56. *Begonia weddeliana* A.DC.**

UM (2697) [Begoniaceae. *Begonia davisii* Hook.f.].

## Berberidaceae

### 57. *Berberis aquifolium* Pursh

UM (2707) [Berberideae. *Mahonia aquifolium* Nutt., *Berberis aquifolium* Tor. et Gr. Ex calolar Uman. America sertentr. 1886].

### 58. *Berberis darwinii* Hook.

UM (2705) [Berberideae. Ex calolar Umanien. 1886 a].

### 59. *Berberis fortunei* Lindl.

UM (2706) [Berberideae. *Berberis fortunei* hort. Ex calolar Umanien. 1886 a].

## Bignoniaceae

### 60. *Tecomaria capensis* (Thunb.) Spach

UM (2708) [*Bignonia capensis*, *Tecoma capensis* G.Don. Ex calolar Humanien. Мис Доброї Надії. 1885 a].

## Buxaceae

### 61. *Buxus balearica* Lam.

UM (2709) [Euphorbiaceae. *Buxus balearica* Willd. Ex calolar Human. Insules Bolearis. 1886 a].

### 62. *Buxus balearica* Lam.

UM (2710) [Euphorbiaceae. *Buxus longifolia* Boiss. Ex calolaris Humanien. Syria. 1886 a].

## Caprifoliaceae

### 63. *Valeriana rubra* L.

UM (2755) [Valerianeae. *Valeriana coccinea*. Notae criticae. *Valerianella lasiocarpa* (Stev.) Betsche. Мласкавець пухнастоплідний. Det. Кравець Т. О., 2013 p.].

## Euphorbiaceae

### 64. *Croton spiralis* Müll.Arg.

UM (2711) [Euphorbiaceae. *Croton spirale* Bulle, *Codiaeum variegatum* Hook, *Codiaeum pictum*, *crispum* Hook. Ex calolar Umanien. Wyspy ocean spikoinego. 1885 a].

**65. *Phyllanthus epiphyllanthus* L.**

UM (2712) [Fam. Euphorbiaceae. *Phyllanthus falcatus* Sw., *Ph. epiphyllanthus* Müll., *Xylophylla falcata* Sw. Bot. Pug. Reg. tab. 373. Тропічна Америка].

**Fabaceae**

**66. *Acacia dealbata* Link.**

UM (2715) [Mimoseae. R.Brown. Ex calolaris Umanien. In Nowa Hollandia].

**67. *Acacia melanoxylon* R.Br.**

UM (2716) [Mimoseae. R.Brown. In Nowa Hollandia].

**68. *Acacia microbotrya* Benth.**

UM (2717) [Mimoseae. R.Brown. Ex calolar Humanien. Australia occident. 1885 a].

**69. *Acacia paradoxa* DC.**

UM (2714) [Mimoseae R.Brown. *Acacia armata* R.Br. Ex calolar Human. Australia. 1885 a].

**70. *Adenocarpus foliolosus* (Aiton) DC.**

UM (2718) [Papilionaceae. *Phyllolobae loteae* DC., *Adenocarpus foliolosus* DC.]

**71. *Havardia albicans* (Kunth) Britton & Rose**

UM (2713) [Mimoseae R.Brown. *Acacia albicans* Kunth. H.B. Ex calolar Human. 1885 a].

**72. *Mimosa pudica* L.**

UM (2719) [Mimoseae. R.Brown. *Eumimosa* DC. Ex calolar Umanien. In Brasilia. 1885 a].

**73. *Mimosa* sp.**

UM (2720) [*Mimosa* sp. Notae criticae. Det. Мамчур Т. В., 2015].

**Fagaceae**

**74. *Quercus cerris* L.**

UM (5682) [*Quercus asplenifolia*. Notae criticae. Fagaceae. *Quercus petraea* (Mattuschka) Liebl. (*Q. sessilifolia* Salisb. Дуб скельний. Det. Кравець Т. О., 2013 p.).

**75. *Quercus ilex* L.**

UM (2721) [Fam. Cupulifereae. (Collecteur Joseph Patchoski). 1885 a.  
Notae criticae. *Q. suber* L. Det. Кравець Т. О., 2013 p.]

**76. *Quercus rugosa* Née**

UM (2722) [*Quercus reticulata*. Nikita. 1887<sup>10</sup>].

**Lamiaceae**

**77. *Clerodendrum thomsoniae* Balf.f.**

UM (2756) [Verbenaceae. *Clerodendrum Thompsoni* Boltor. Ex calolar Uman.  
America meridialis. 1883 a].

**78. *Salvia patens* Cav.**

UM (2724) [Labiatae. Ex calolaris Umanien. Мексика. 1885 a].

**79. *Salvia rosmarinus* Spenn.**

UM (2723) [Labiatae Juss. *Rosmarinus officinalis* L. Ex calolar Umanien.  
Europa australis, Asia. 1886 a].

**Linderniaceae**

**80. *Torenia asiatica* L.**

UM (2749) [Scrophularineae. *Torenia asiatica* Benth. Ex calolar Uman. Asia.  
1885 a].

**Malvaceae**

**81. *Pavonia spinifex* (L.) Cav.**

UM (2725) [Malvaceae. Ex calolar Human. America meridionalis. 1885 a].

**82. *Sparmannia africana* L.f.**

UM (2743) [Fam. Tiliaceae. (Collecteur Joseph Patchoski). 1886 a].

**Mesembryanthaceae**

**83. *Conophytum minutum* (Haw.) N.E.Br.**

UM (2727) [Mesembryanthaceae. *Mesembryanthemum minutum* Haw.  
Ex calolar Uman. Мис Доброї Надії. 1885 a].

---

<sup>10</sup> Гербарний зразок зібрано у Криму (Nikita)

## Moraceae

**84. *Ficus aurea* Nutt.**

UM (2729) [Moreae. *Ficus aurei* L. Van-Houtte. Ex calolar Uman. 1885 a].

**85. *Ficus nervosa* subsp. *pubinervis* (Blume) C.C.Berg**

UM (2732) [Moreae. *Ficus similis* Rgl. (Urostigma), *Ficus mazonica* hort. Ex calolar Uman. Brasilia. 1886 a].

**86. *Ficus pumila* L.**

UM (2730) [Moreae. *Ficus carica* L. Ex calolar Uman. 1885 a]. (Notae criticae. *Ficus pumila* L. Чорна Г. А. 11.09.2018 р.)

**87. *Ficus saussureana* DC.**

UM (2728) [Moreae. *Ficus afzelii* G.Don. Ex calolar Uman. India oriental. 1885 a].

**88. *Ficus scabra* G.Forst.**

UM (2731) [Moreae. *Ficus scabra* Forst. Из Уманської теплиці. Нові Гебридські острови. 1886 a].

## Myrtaceae

**89. *Eucalyptus globulus* Labill.**

UM (2734) [Fam. Myrtaceae. (Collecteur Joseph Patchoski). Australia. 1886 a].

**90. *Leptospermum myrtifolium* Sieber ex DC.**

UM (2736) [Myrtaceae. *Leptospermum myrtifolium* Salisb. Ex calolar Human. Australia. 1885 a].

**91. *Melaleuca alba* Steud.**

UM (2737) [Myrtaceae. *Melaleuca alba* hort. *Melal. evicaefolia* Smith. Ex calolar Human. Australia. 1885 a].

**92. *Melaleuca citrina* (Curtis) Dum.Cours.**

UM (2733) [Myrtaceae. *Calistemon lanceolatum* DC. Ex calolar Uman. Australia. 1886 a].

**93. *Syzygium australe* (J.C.Wendl. ex Link) B.Hyland**

UM (2735) [Fam. Myrtaceae. *Jambosa australis* DC., *Eugenia myrtifolia*

Sims., *Eugenia australis* Wendl., *Myrtus australis* L. Ex calolar Human. Нова Голандія. 1885 а].

#### **Nepenthaceae**

**94. *Nepenthes* sp.**

UM (2738) [Nepentheae. Ex calolar Human. 1885 а].

#### **Oleaceae**

**95. *Jasminum nudiflorum* Lindl.**

UM (2739) [Jasmineae. Ex calolar Humanien. Chiny. 1885 а].

**96. *Phillyrea latifolia* L.**

UM (2740) [Oleaceae. *Phillyrea media* Lnk. Ex calolar Uman. Europa australis. 1886 а].

#### **Rhamnaceae**

**97. *Paliurus spina-christi* Mill.**

UM (2741) [Rhamneae R.Br. *Paliurus aculeatus* Lam. Hab. in Tauria et rovinc. Caucas]

#### **Rosaceae**

**98. *Kerria japonica* (L.) DC.**

UM (2742) [Tiliaceae. *Corchorus japonicus* Thunb. *Kerria japonica* DC. Ex calolar Uman. Japonia. 1886 а].

#### **Rubiaceae**

**99. *Gardenia thunbergia* Thunb.**

UM (2745) [Із Уманської теплиці. Мис Доброї Надії. 1886 а].

**100. *Mitriostigma axillare* Hochst.**

UM (2744) [Fam. Rubiaceae. *Gardenia citriodora* Hook. (Collecteur Joseph Patchoski). 1886 а].

#### **Rutaceae**

**101. *Citrus medica* L.**

UM (2747) [Fam. Aurantiaceae. *Citrus medica* Riss. Cytryna. Ex calolar Umanien. 1885 а].

## Solanaceae

### 102. *Brunfelsia uniflora* (Pohl) D. Don

UM (2748) [Scrophulariaea B.Br. *Franciscea Hopeana* Hook. *Braunfelsia Hopeana* Berth. *Fran. uniflora* Pohl. Ex calolar urb. Nicolaiefl<sup>11</sup> America meridion. 1886 a].

### 103. *Cestrum aurantiacum* Lindl.

UM (2753) [Solaneae. *Habrotamnus aurantiacus* Regel. Ex calolar Uman. 1885 a].

### 104. *Cestrum macrophyllum* Vent.

UM (2751) [Solaneae. *Cestrum laurifolium* L'Her. *C. venenatum* Lamh. Ex calolar Human. Auerique meridionale. 1885 a].

### 105. *Cestrum parqui* (Lam.) L'Hér.

UM (2752) [Solaneae Rehb. *Cestrum parquidin*. Ex calolar Human. Jagody crasne. Chili. 1885 a. Notae criticae. *C. p.* L'Herit. Det. Кравець Т. О., 2013 p.].

## Thymelaeaceae

### 106. *Thymelaea passerina* (L.) Coss. & Germ.

UM (2754) [Thymelaeaceae Juss. *Posserina annua* Wikstr Coss. Hab. in Ross. med. Notae criticae. Thymelaeaceae. *Thymelaea passerina* (L.) Coss. & Germ. (*Posserina annua* Coss. Wikstz.). Det. Кравець Т. О., 2013 p.]

## Verbenaceae

### 107. *Lantana nivea* Vent.

UM (2757) [Verbenaceae. Ex calolar Hymanien. Brasilia. 1885 a].

---

<sup>11</sup> Гербарний зразок зібрано в іншій місцевості, Миколаїв.

Гербарні зразки (*Ex calolaris Umaniense*)

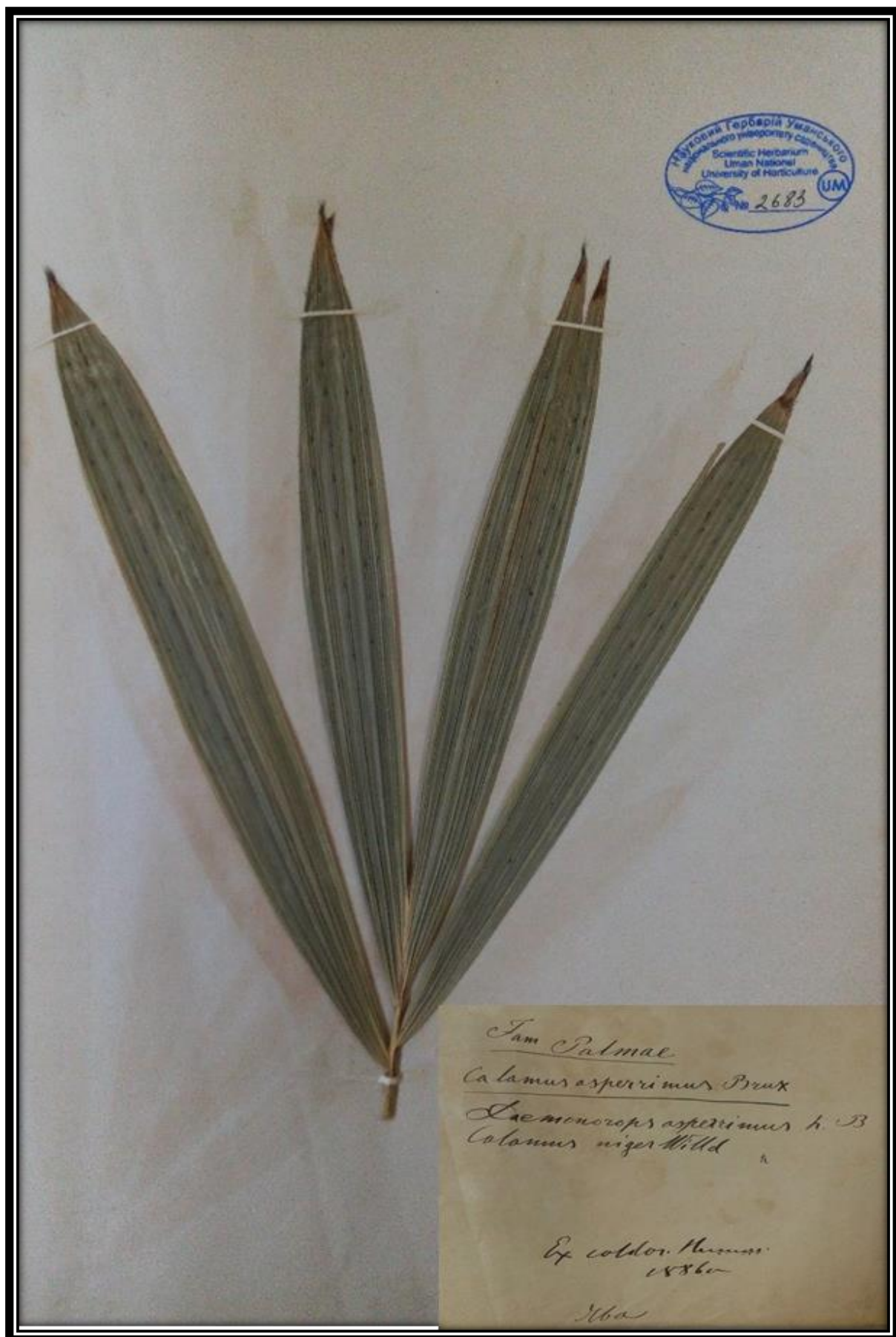

*Calamus asperimus* Blume.



*Chamaerops humilis* L.



*Dicranopygium atrovirens* (H. Wendl.) Harling



*Rhaps exelsa* (Thunb.) Henry



*Washingtonia filifera* (Linden ex Andre) H.Wendl. ex de Bary



*Asparagineae*  
*Ruscus androgynus* L.  
(Ruscus)

Herb. American. : ex caldarii's Herb.  
1886a.

Notae criticae  
Luzon, Luzon  
Det. Lecter 7.0. 2000

*Semele androgyna* (L.) Kunth



*Maroufussae*  
*Maroufa eximia* Pohl.  
4

ex arbore. Uman.  
1850

*Stromanthe eximia* Eichler



*Asparaginales*  
*Smilax* (*exaltata* L.)  
*Coccoloba* *succinea*

Notae criticae  
*Coccoloba succinea*  
*J. exaltata* L.  
Det. Frick, T.O. 1950

Chimay & Hunuiskay, Cuzco, 1950.

*Smilax aspera* L.



*Acanthaceae*  
*Eranthemum igneum* Lindl.

2 *inflor.* *Herzegovina*  
1884

Pov.

*Aphelandra maculata* (Tafalla ex Nees) Voss



Fam.: Acanthaceae.  
*Justicia speciosa* Roxb.  
*Peristrophe*  
1886 a, Collecteur Joseph Patchoski.  
*India Orient. ex collur. Unonice.*



*Dicliptera rai* Karthik. & Moorthy



Acanthaceae  
Cyatouthera Pohlmann absent.  
 $\beta$  var. velutina  
Justicia carnea hort.  
Justicia magnifica hort.  
Ex Alder. Uman. 1885

*Justicia carnea* Lindl.



*Acanthaceae*

*Libonia floribunda* Koch.

Укр. Юноша. Мисиссипі Ерасмус.  
1885.

***Justicia floribunda* (C.Koch) Wassh.**



*Acanthaceae*  
*Peristrophe salicifolia* Miq.  
Ex coll. H. N. N. N.  
Instit. Uchod.

***Peristrophe salicifolia* Hassk.**

*Апроунае*  
*Vinca alba d*

Ex coltur. Umanicu.  
1885a



Notae criticae

*Catharanthus*  
*roseus (L.) G. Don*

Det. Мороз Г. А., 2015

*Catharanthus roseus* (L.) G. Don



Fam.: *Asclepiadaceae*  
*Stapelia bufonia* Jacq.  
Ex *Caldor. Annon.* 2  
1885 a. Collecteur Joseph Patchoski.

*Orbea variegata* (L.) Haw.

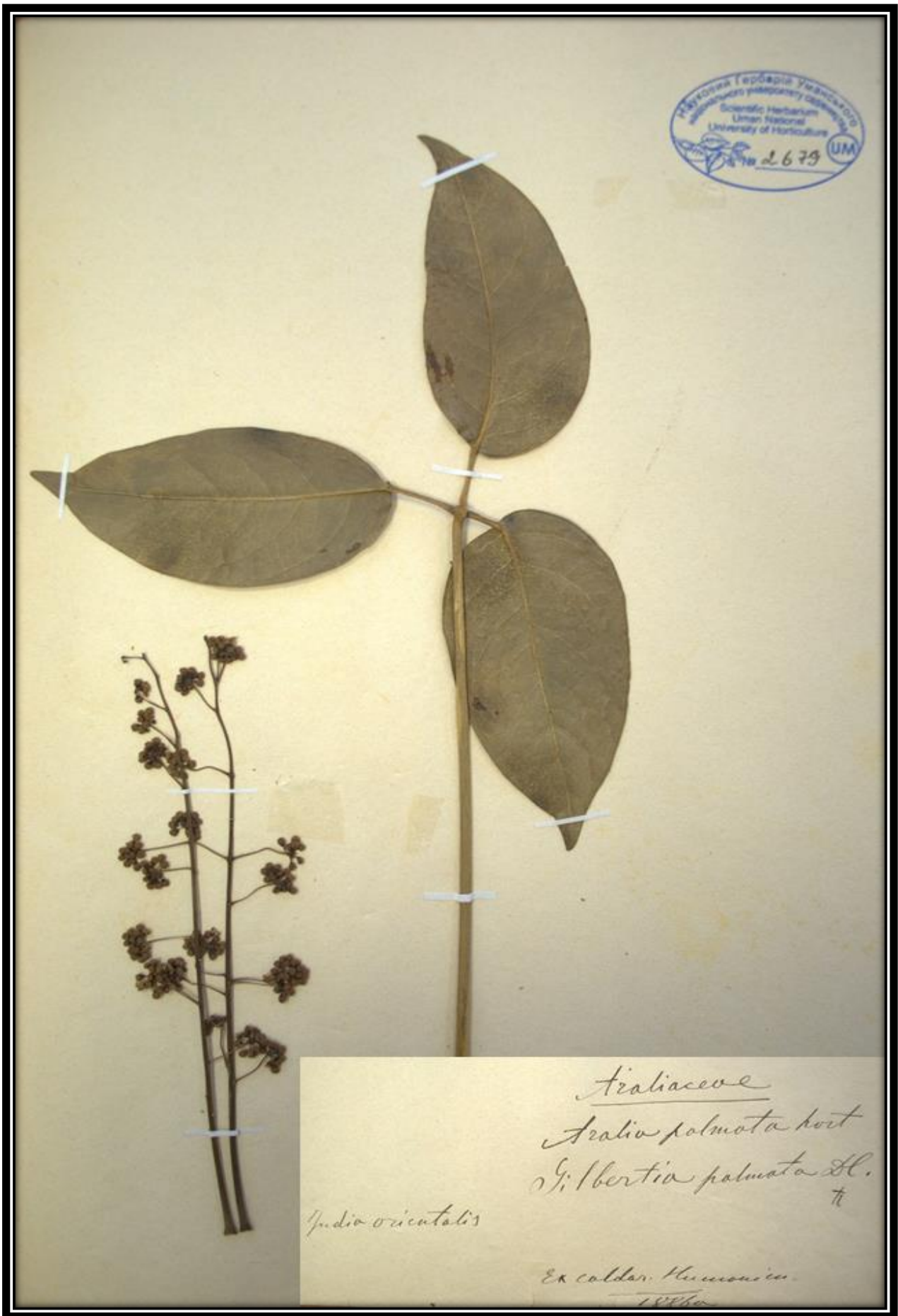

***Aralia palmata* Hort.**

Университетская Библиотека  
Научный Гербарий  
Уманского Национального  
Университета имени Шевченко  
2680 UMN



Araliaceae  
Fatsia japonica Sieb. & Pl.  
Aralia japonica Thunb.  
A. Sieboldi hort.

Умань

*Fatsia japonica* (Thunb.) Dne. & Planch.

Научный Гербарий Уманського  
Національного університету садівництва  
Scientific Herbarium  
Uman National  
University of Horticulture  
№ 2681 UM



Araliaceae  
colchica  
Hedera nigra Koch.

Ex colder. Umanien. 1886a.

***Hedera colchica* (K. Koch) K. Koch.**



Araliaceae  
*Hedera nervosa* Mart  
Fr  
Ex coldar. Uman.

***Hedera nervosa* Hosb.**

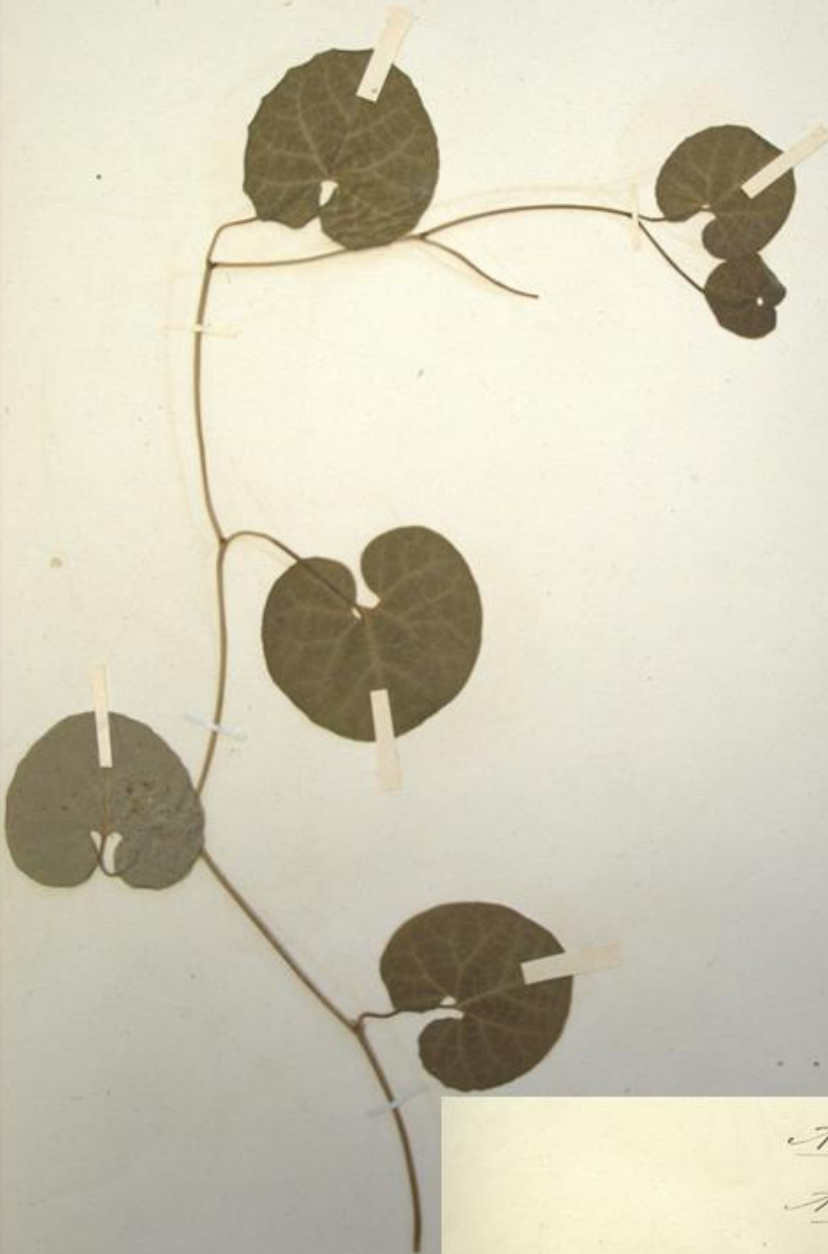

*Aristolochiaceae*

*Aristolochia Bonplandi*

America australis: ex caldar. Humon.  
1835a

*Aristolochia fimbriata* Cham.

*Aristolochical*  
*Aristolochia sempervirens L.*



Ex. Calderi Herbar. 1836a.      Francia.



*Aristolochia sempervirens L.*



***Gomphocarpus fruticosus* (L.) W.T.Aiton**



Fam.: *Asclepiadaceae*  
*Hoya carnososa* R. Br.  
ex calder. Umuon.  
1885 a. Collecteur Joseph Patchoski.  
*Siva, Australia.*

*Asclepiadaceae.*  
*Hoya carnososa* R. Br.  
*Siva, Austr.*

***Hoya carnososa* (L.fil.) R.Br.**



Kleinia articulata Haw.

Musa L. f. Madecass.

1885 ex coll. H. B. K.

*Baculellum articulatum* (L.f.) L.V.Ozerova & A.C.Timonin



Fam.: *Compositae Adans*  
*Cineraria hybrida* W. Mol

1886 a. Collecteur Joseph Patchoski.

*Pericallis × hybrida* B.Nord.



Fam.: *Compositae* Adans.  
*Gnerearia platyfolia*  
Schrank.  
1886 a. Collecteur Joseph Patchoski.

*Roldana petasitis* (Sims) H. Rob. & Brettell



*Balsaminaceae*  
*Impatiens Sultanii*

ex. coldar. H. Mass. 1885 a.

*Impatiens walleriana* Hook.f.



*Begoniaceae*  
*Begonia dictoma* Jacq.

America

Ex hort. calderis/Manonici  
1886a

***Begonia dictoma* Jacq.**



*Begoniaceae*  
*Begonia Fischeri* Otto et Piatto  
*Pitkelia Fischeri* K.L.

Брасунів.

***Begonia dietrichiana* Irmsch.**



Begoniaceae  
Begonia hydrocotylifolia Hook.  
Gireoudia hydrocotylifolia Kl.  
Mexico: Ex Calderis Umanien. 1886a.

**Begonia hydrocotylifolia Otto ex Hook.**



Fam. *Begoniaceae*  
*Begonia maculata* Raddi  
*B. argyrostigma* Fisch.  
*Sacredtia maculata* Kl.

Brazilia

***Begonia maculata* Raddi**

Научная лаборатория Улан-Удэ  
Улан-Удэ  
Scientific Herbarium  
Ulan National  
University of Horticulture  
№ 2702 UM



Begoniaceae  
Begonia manicata Ad. Brong.

Mexico

Ex. calder. Hermonicus.  
1886

***Begonia manicata* Ad. Brong.**



Begoniaceae  
Begonia Rex-Putzeys

India orientalis.

ex collat. Humnicus.  
1886a

***Begonia rex* Putz.**



*Begoniaceae*  
*Begonia x ricinifolia* Dietr.

1886. Ex caldaris Umanien.

*Begonia* × *ricinifolia* A.Dietr.



Бегоніацеае  
Begonia Davisi

*Begonia weddeliana* A.DC.

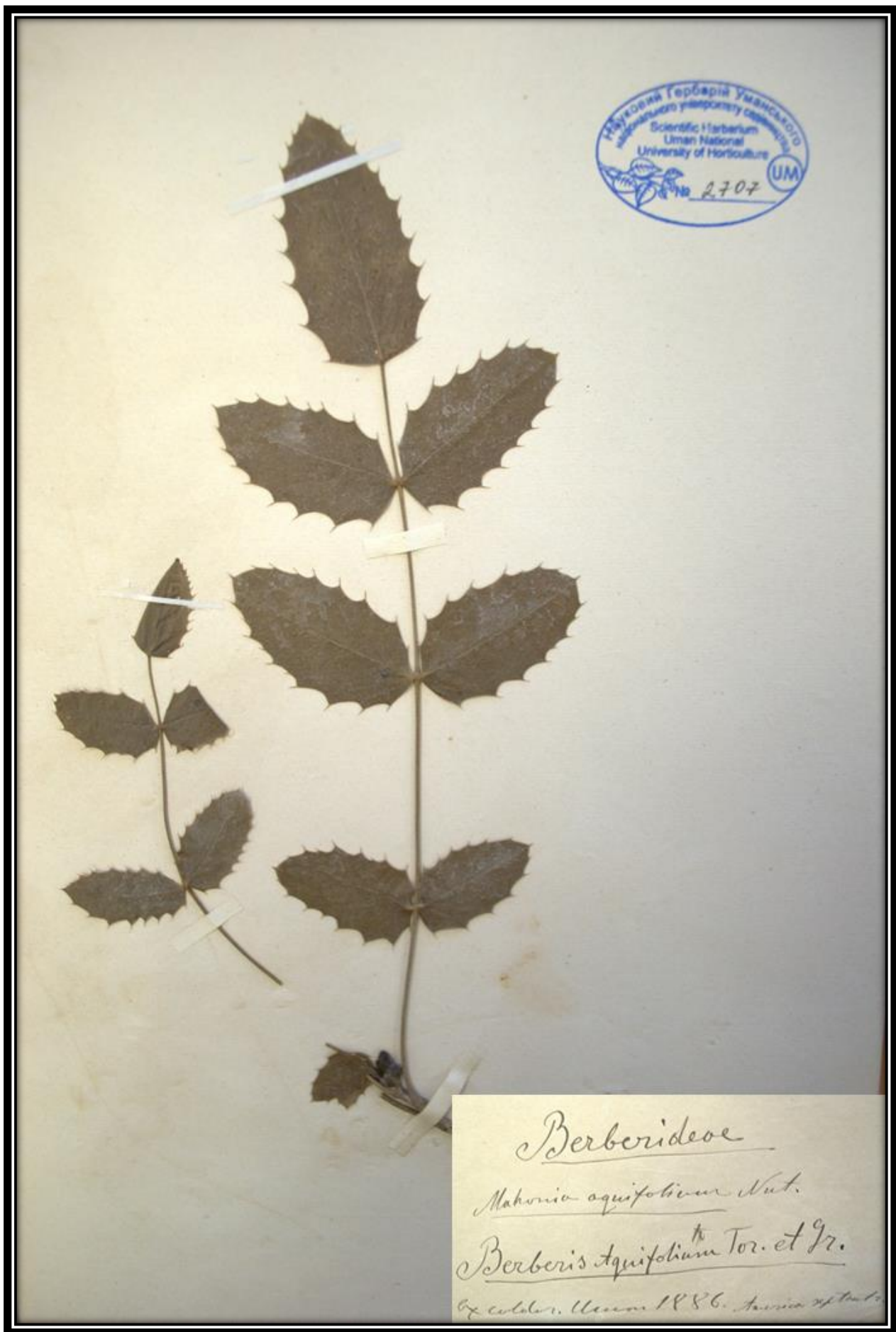

*Berberis aquifolium* Pursh



*Berberideae*  
*Berberis Darwinii* Hook.  
P. Laxel.  
Ex caldas Umanico  
1886a.

***Berberis darwinii* Hook.**

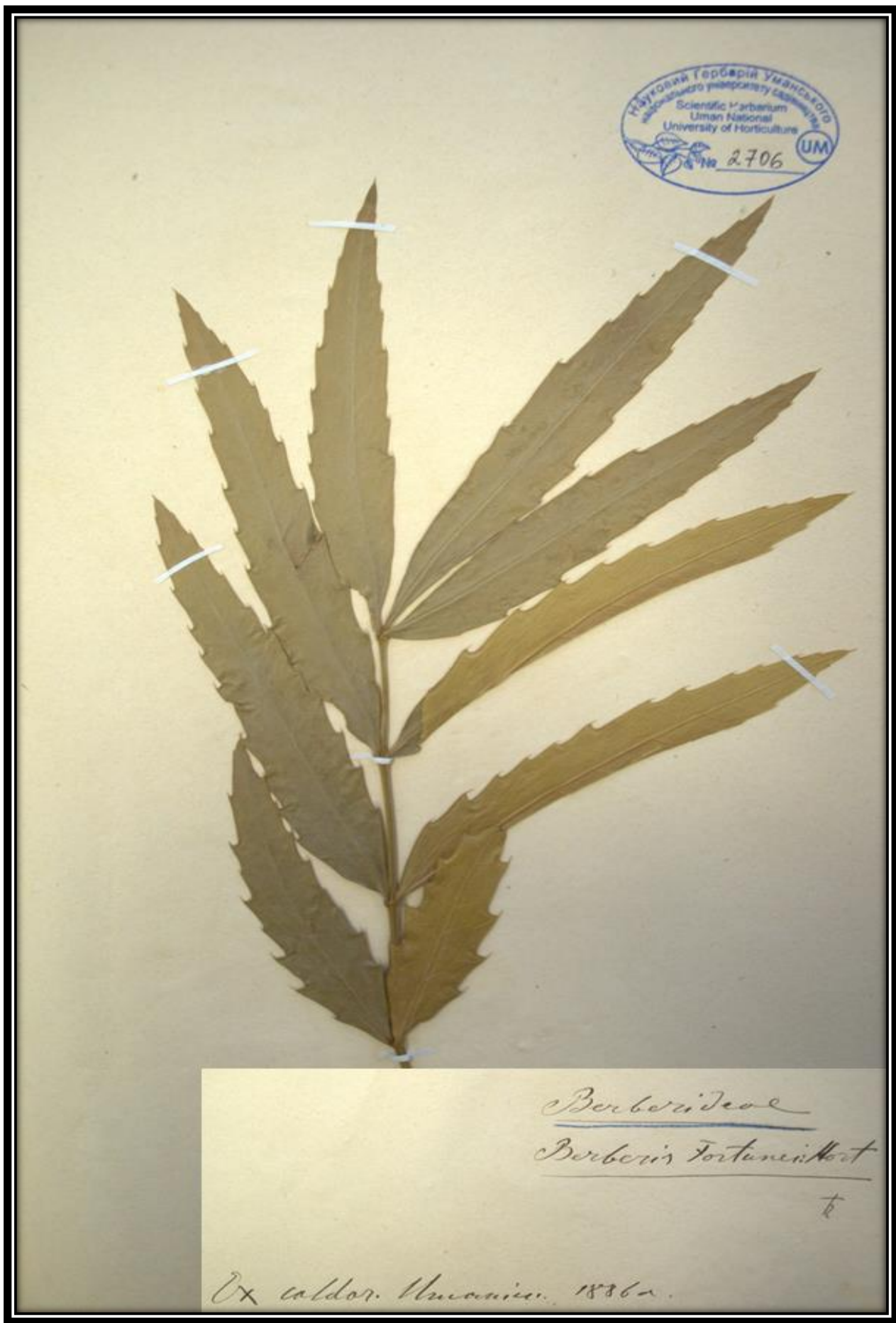

Національний гербарій Уманського  
національного університету садівництва  
Scientific Herbarium  
Uman National  
University of Horticulture  
№ 2706 UM

Berberis  
Berberis fortunei Lindl.  
t

ex coll. Umanica. 1886a.

***Berberis fortunei* Lindl.**





Euphorbiaceae  
Buxus balearica Willd.

Insules. Balearic.

te

Ex collor. Murrari.  
1886a.

***Buxus balearica* Lam.**



*Euphorbiaceae*  
*Buxus longifolia* Boiss.  
t.

Syria

Ex coldavii's Herbarium.  
1886

***Buxus balearica* Lam.**

Valerianaceae

Valeriana officinale



Notae criticae

Valerianaceae

Valerianella lasiocarpa  
(Steud.) Betsche,

Міасисабець пурпурноцвітний

Det. Зрабич Т.О., 2013р.

Valerianaceae

Valerianella lasiocarpa  
(Steud.) Betsche  
Міасисабець пурпурноцвітний

*Valeriana rubra* L.



*Euphorbiaceae*  
*Croton spiralis* Bull.  
*Codiaeum pictum, crispum* Hook.  
Ex collat. Hemsley.  
Wyspy ocean. Hemsley. 1885a.

***Croton spiralis* Müll.Arg.**



Fam. Euphorbiaceae  
*Phyllanthus falcatus* Sw.  
*Ph. Epiphyllanthus* Müll.  
*Xylophylla falcata* Sw. Bot. Beech.  
tab. 375.  
tr

Мпон. Анепука

*Phyllanthus epiphyllanthus* L.



*Mimosaceae* R. Brown.  
*Acacia dealbata* Link.

*Ex. collatis Romanica.*

*In Nova Hollandia.*

***Acacia dealbata* Link.**

Herbarium Bogoriense  
Herbarium Bogoriense  
Scientific Herbarium  
Lingga National  
University of Horticulture  
2715 UM



*Mimosaceae* R. Br.  
*Acacia melanoxylon* R. Br.

*In Nova Hollandia.*

***Acacia melanoxylon* R.Br.**



*Mimoseae* R. Brown.

*Acacia microbotrya* Benth.

Australia occident.

Ex collor. Hamoum.  
1885a

***Acacia microbotrya* Benth.**

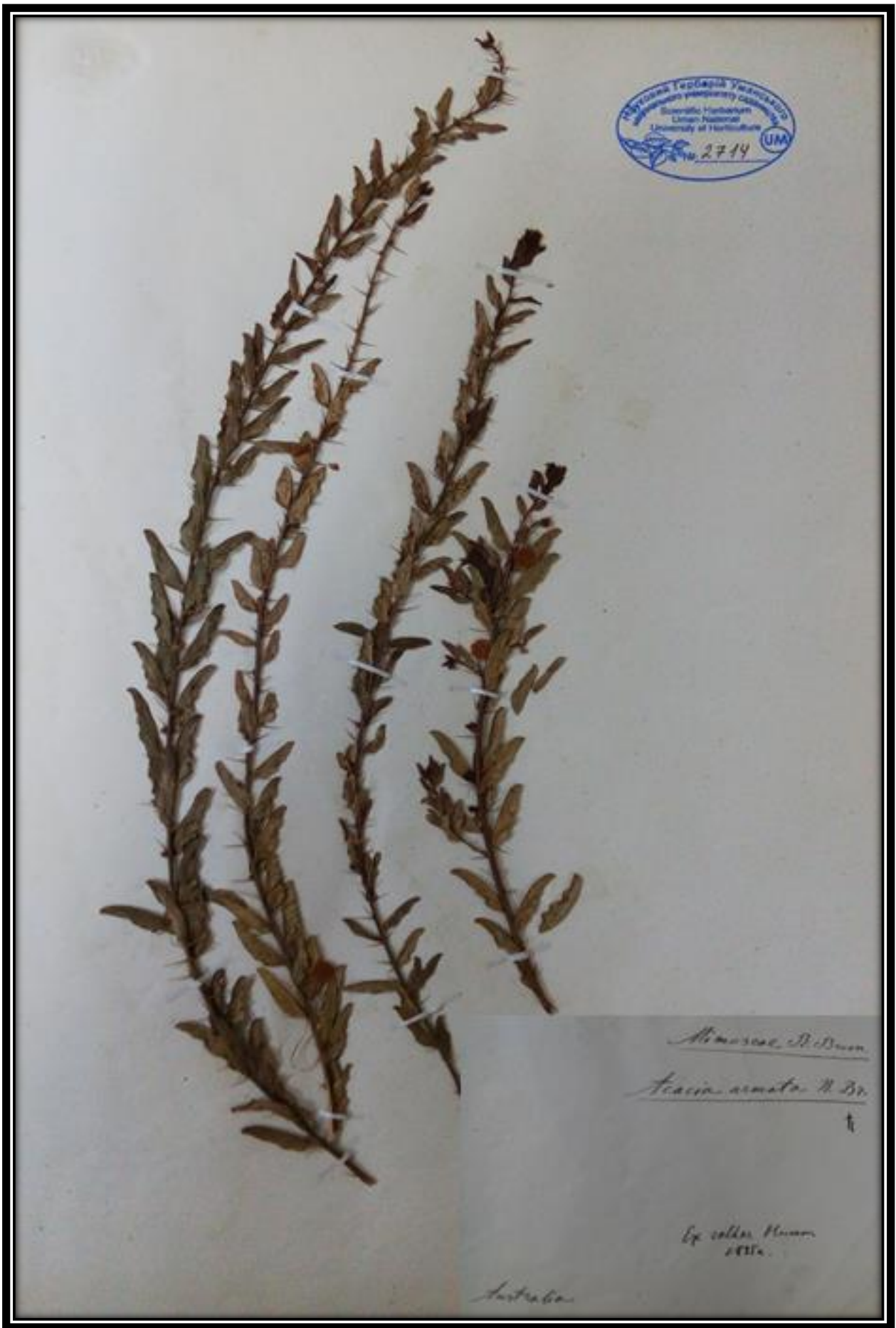

*Acacia paradoxa* DC.



*Papilionaceae* L  
*Phyllolobae*  
*Loteae* DC.  
*Adenocarpus foliolosus* DC.

*Adenocarpus foliolosus* (Aiton) DC.



*Mimosaceae* R. Brown.

*Acacia albicans* Kunth. ? Hb. B.

Ex caldar. Hummoss.  
1885a

*Havardia albicans* (Kunth) Britton & Rose



*Mimoseae* N. Brown.

*Eumimosa* DC.

*Mimosa pudica* L.

Ex caldar. umanic.  
1885a.

In Brasilia



*Mimosa pudica* L.



Notae criticae  
*Mimosa sp.*  
Det. *Майчук Т.В., 2015*

*Mimosa sp.*



Quercus asplenifolia

Notae criticae  
Fagaceae  
Quercus petraea  
(Mattenbach) Liebl  
(Q. sessiliflora Salisb.)  
Dyf carolinensis  
Det. Khabys P.O., 10/13

Fagaceae  
Quercus petraea  
(Mattenbach) Liebl  
(Q. sessiliflora Salisb.)  
Dyf carolinensis

*Quercus cerris* L.



Fam.: *Cupuliferae*  
*Quercus* ~~Hort~~ *fr*  
*suber* L. *fr*  
1885 a. Collecteur Joseph Patchoski.

Notae criticae  
*Q. suber* L.  
Det. *Kravtsov T.O., 2013*

*Quercus ilex* L.

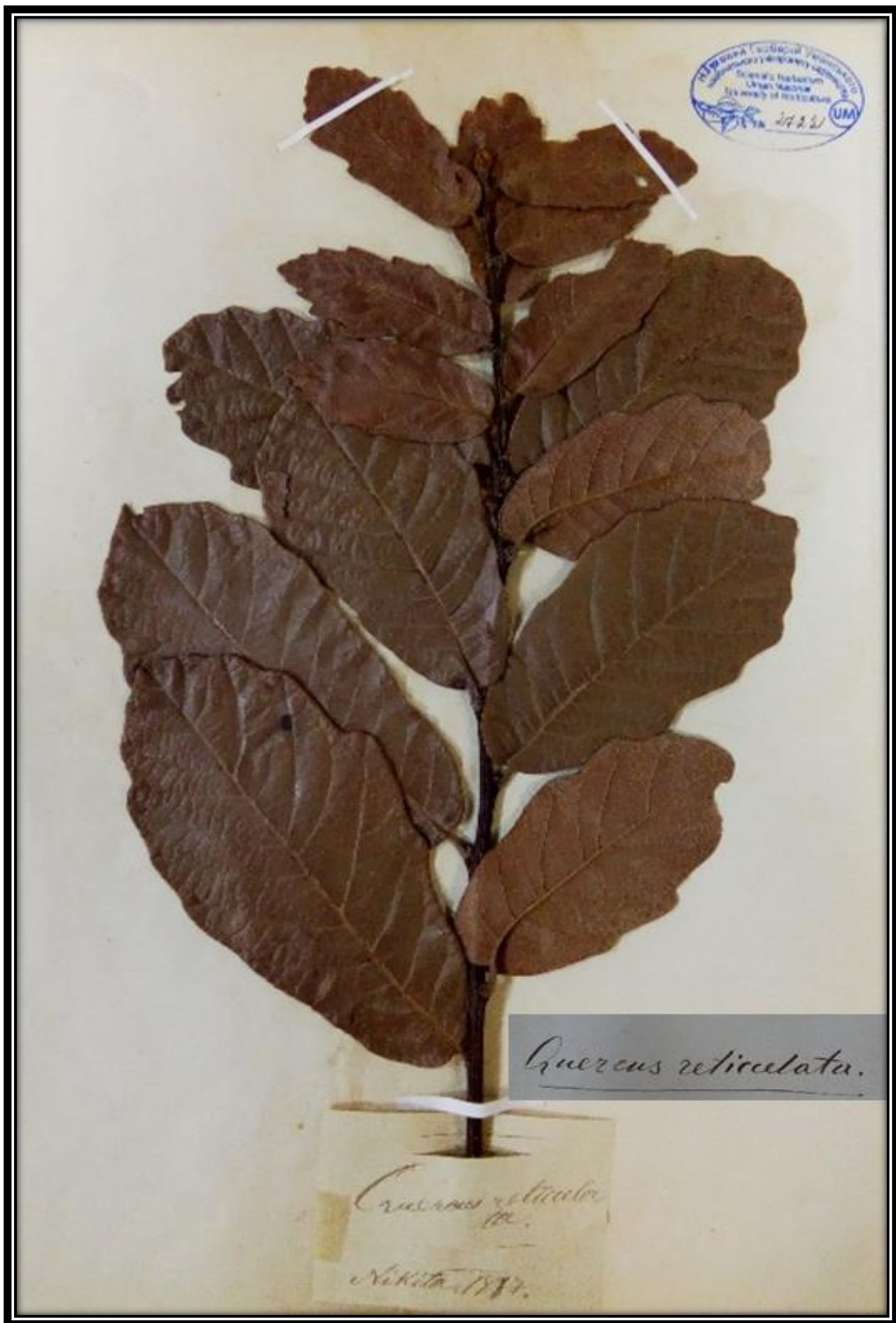

UNIVERSITY OF MICHIGAN  
HERBARIUM  
ANN ARBOR  
MICHIGAN  
1884  
UM

*Quercus reticulata.*

*Quercus reticulata*  
M.  
Nikita 1884.

*Quercus rugosa* Née



Verbenaceae  
Clerodendron Thompsoniae Balf.  
H

*Amica martinicensis*  
ex Caldwell Herbario 1853a.

***Clerodendrum thompsoniae* Balf. f.**

2719  
2368



*Labiatae*  
*Salvia patens Cav.*

Ex caldarii's Umenica  
18850

Museum

*Salvia patens Cav.*



Labiatae Juss.  
*Rosmarinus officinalis L.*

*Ampl. n. 2723. Herbar. Uman. 1886*

***Salvia rosmarinus* Schleid.**



Scrophulariineae  
Torenia asiatica Benth

Ex cultor. Mumm  
1885.

A. G.

*Torenia asiatica* L.



Malvaceae  
*Pavonia spinifex* Cav.  
t.  
America meridionalis  
ex. cult. Humm. 1882

*Pavonia spinifex* (L.) Cav.



Fam.: *Tiliaceae*  
*Sparmannia africana* L.  
1886 a. Collecteur Joseph Patchoski.

*Sparmannia africana* L.f.



*Mesembryanthemum*  
*Mesembryanthemum minutum* Haw.  
M. D. P. Kozlov.  
Ex coll. Uman 1885a

***Conophytum minutum* (Haw.) N.E.Br.**

Moraceae  
*Ficus Aunci* h. Van-Houtte.  
K



ex colovar. Uman. 1885a.



*Ficus aurea* Nutt.



Moraceae  
Ficus similis Pq!  
(Urostigma)  
Brazilia: ex. caldas. Uman. Ficus amazonica Kost  
1886a.

***Ficus nervosa* subsp. *pubinervis* (Blume) C.C.Berg**

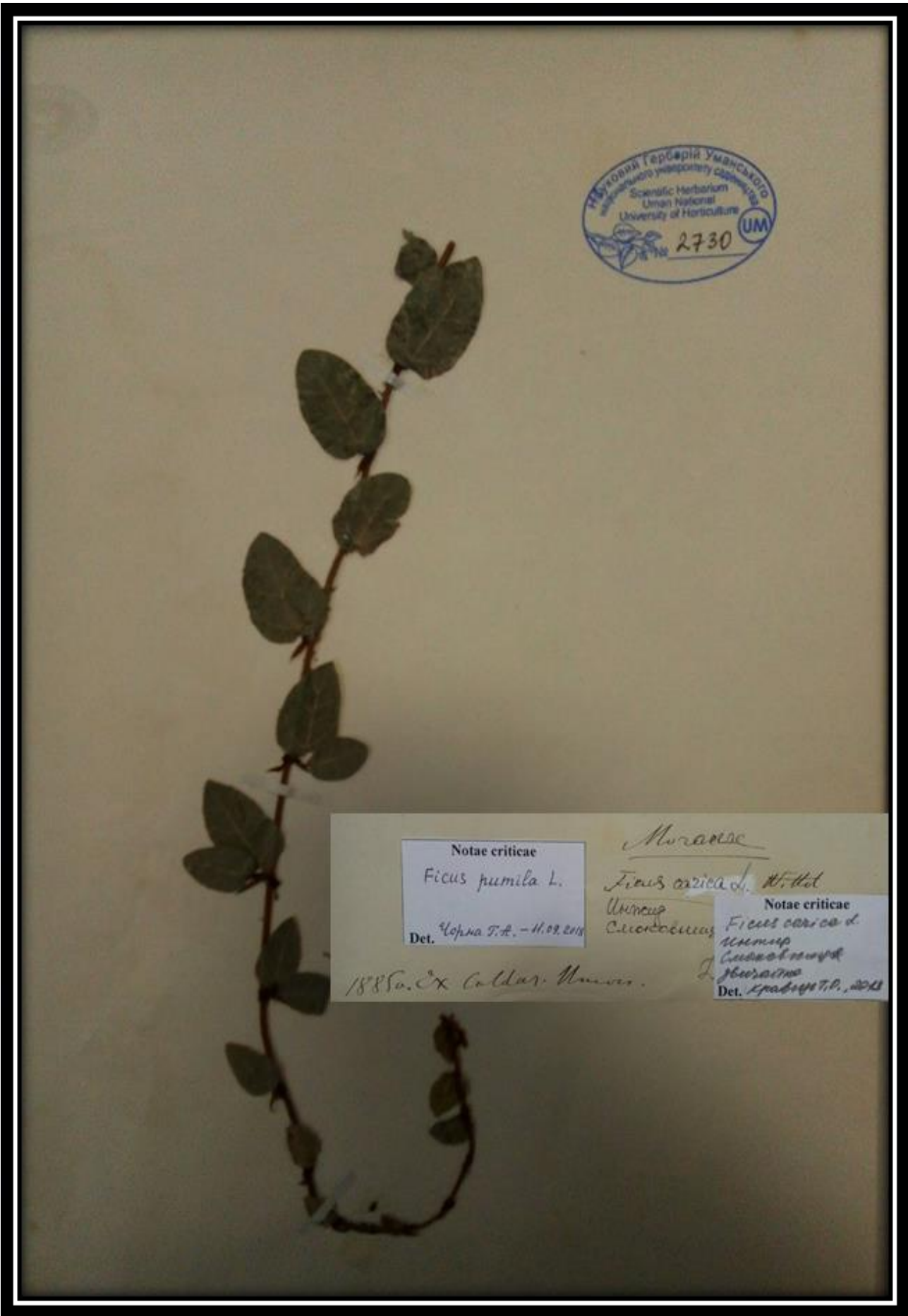

Науковий Гербарій Уманського  
національного університету садово-паркового  
господарства України  
Scientific Herbarium  
Uman National  
University of Horticulture  
№ 2730 UM

Notae criticae  
*Ficus pumila* L.  
Det. Чопна Т.А. - 11.09.2018

*Muraese*  
*Ficus carica* L. H. Hol  
Umscup  
Cucurbitaceae

Notae criticae  
*Ficus carica* L.  
Umscup  
Cucurbitaceae  
Det. Лябішев Т.Р., 2018

1885a. Ex. Collier. Uman.

*Ficus pumila* L.

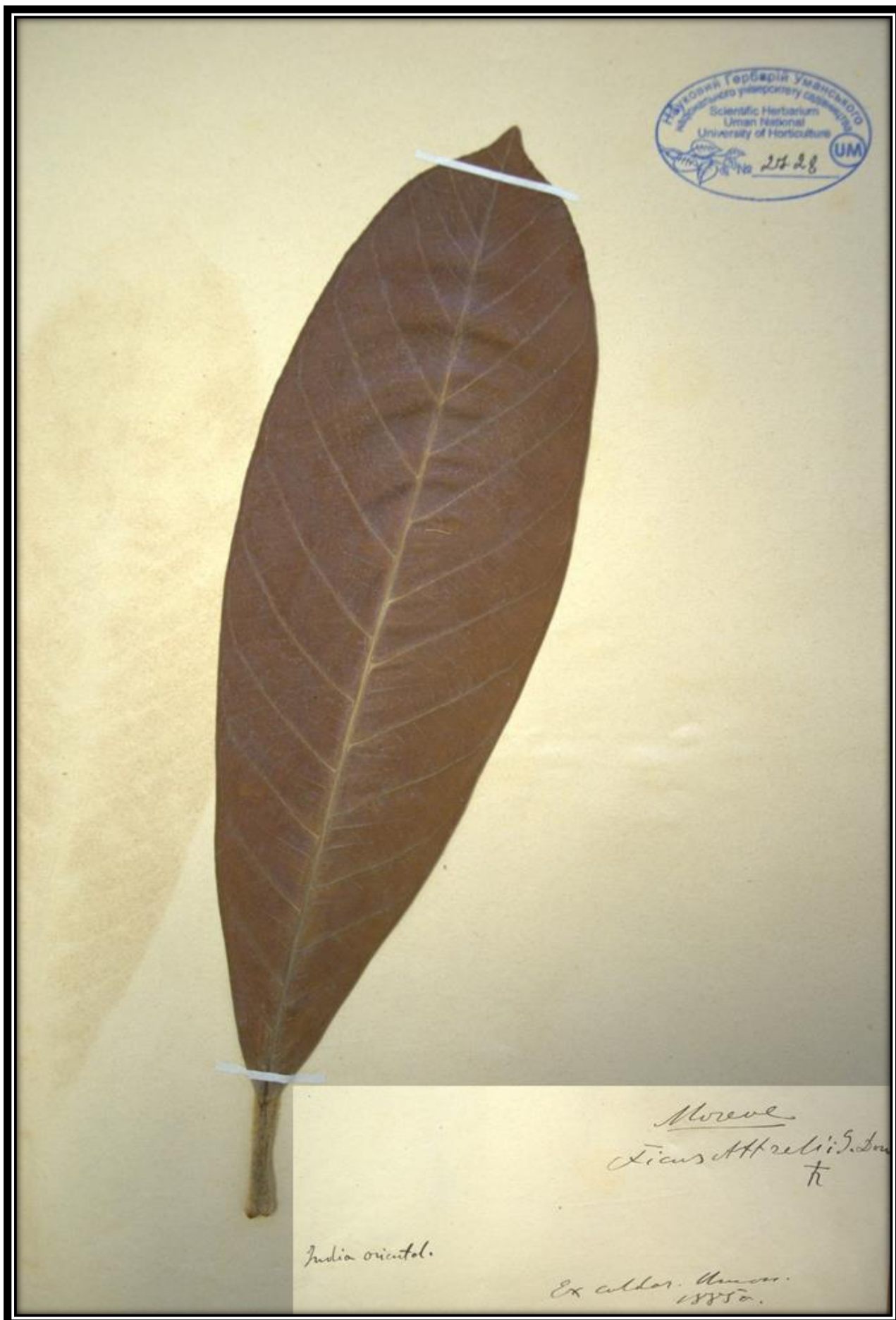

***Ficus saussureana* DC.**

Morua  
Ficus scabra Forst. *h*



1886. Ур. Урумийского университета. Кол. Тензингичи 0<sup>та</sup>.



*Ficus scabra* G. Forst.



Fam.: *Myrtaceae*  
*Eucalyptus globulus* Labill.  
1886 a. Collecteur Joseph Patchoski.  
*Australia*

***Eucalyptus globulus* Labill.**



Myrtaceae  
*Leptospermum myrtifolium* Sieber  
†

~~Australia:~~ Ex coldar. Numeros.  
1850.

*Leptospermum myrtifolium* Sieber ex DC.



*Myrtaceae*  
*Melaleuca alba* Hort.  
*Melal. eucalyptolia* <sup>tr</sup> Smith.  
Australia Ex coldar. Hermann. 1887a.

**Melaleuca alba Steud.**



*Myrtaceae*  
*Calixtemon lanceolatum DC*

Australia. ex Calabar. Uman. 1886a

***Melaleuca citrina* (Curtis) Dum.Cours.**



Fam. Myrtaceae

Jambosa australis DC.

Eugenia myrtifolia Sims.

Eugenia australis Wendl.

Myrtus australis L

ft

ex coldor. Humou.  
1885a.

Nov. Tolleniidi.

***Syzygium australe* (J.C.Wendl. ex Link) B.Hyland**



*Nepenthes*  
*Nepenthes sp.*

Ex coll. Uman  
1885

***Nepenthes* sp.**



*Jasminae*  
*Jasminum nudiflorum* L.

China : ex coldar. Hamanien.  
1885

*Jasminum nudiflorum* Lindl.



Мясое.  
Phillyrea media Suk.

*Euros.-austroalp. ex calder Uman. 1886a*

*Phillyrea latifolia* L.

*Rhamneae R. Br.*

*Paliurus aculeatus Lam.*



*Col. in Tauria et provinc. caucas.*



*Paliurus spina-christi* Mill.



*Tiliaceae*  
*Corchorus japonicus* Thby.  
*Kerria japonica* L.  
Japonia ex callos. Uman. 1986a.

***Kerria japonica* (L.) DC.**



Rubiaceae  
Gardenia Thunbergia L.  
т

Мур. Лоп. Мадрид. Врх. Мануелли? Мюнхен 1886.

***Gardenia thunbergia* Thunb.**



Fam.: *Rubiaceae*

*Gardenia citriodora*  
Hook

1886 a. Collecteur Joseph Patchoski.

*Mitriostigma axillare* Hochst.

Fam. Aurantiaceae

*Citrus medica* Biss.

*Cytrino*.

fr



Ex calabar. Amazon. 1885



*Citrus medica* L.



*Scrophularinea R. Ps.*  
*Francisca Morcana Hook*  
*Braunfelsia Morcana Benth.*  
*Fron. uniflora Pohl.*

*America meridionalis.*

*Ex caldar. urb. Proskopff.*  
*1886.*

***Brunfelsia uniflora* (Pohl) D. Don**



Solanaceae

Habrotamnus aurantiacus Rydb.

Cestrum <sup>h</sup>Rydb. Planch.

Ex collor. Amos. 1885a.

***Cestrum aurantiacum* Lindl.**



Solanaceae  
Cestrum laurifolium L. 'Merit.  
C. venenatum Lamour. h  
Ex coll. Hb. Merit.  
1855  
Amerique meridionale

***Cestrum macrophyllum* Vent.**



Solanaceae Rehb.

Cestrum Parquianum d. Herit

Notae criticae

C. p. d. Herit

Det. R. P. S. F. O. 2007

Ex coll. H. H. H.

1885a.

joya carne.

Chili.

*Cestrum parqui* (Lam.) L'Her.



*Thymelaeaceae* Huss.  
*Passerina annua* Wikström.  
 Hab. in Ross. med.

Notae criticae  
*Thymelaeaceae*  
*Thymelaea passerina* (L.)  
*Passerina annua* Coss.  
 Det. Krasov. T.O. <sup>Wickström</sup> 2011

*Thymelaeaceae*  
*Thymelaea passerina* (L.)  
 Coss.  
*Passerina annua* Wikström

***Thymelaea passerina* (L.) Coss. & Germ.**

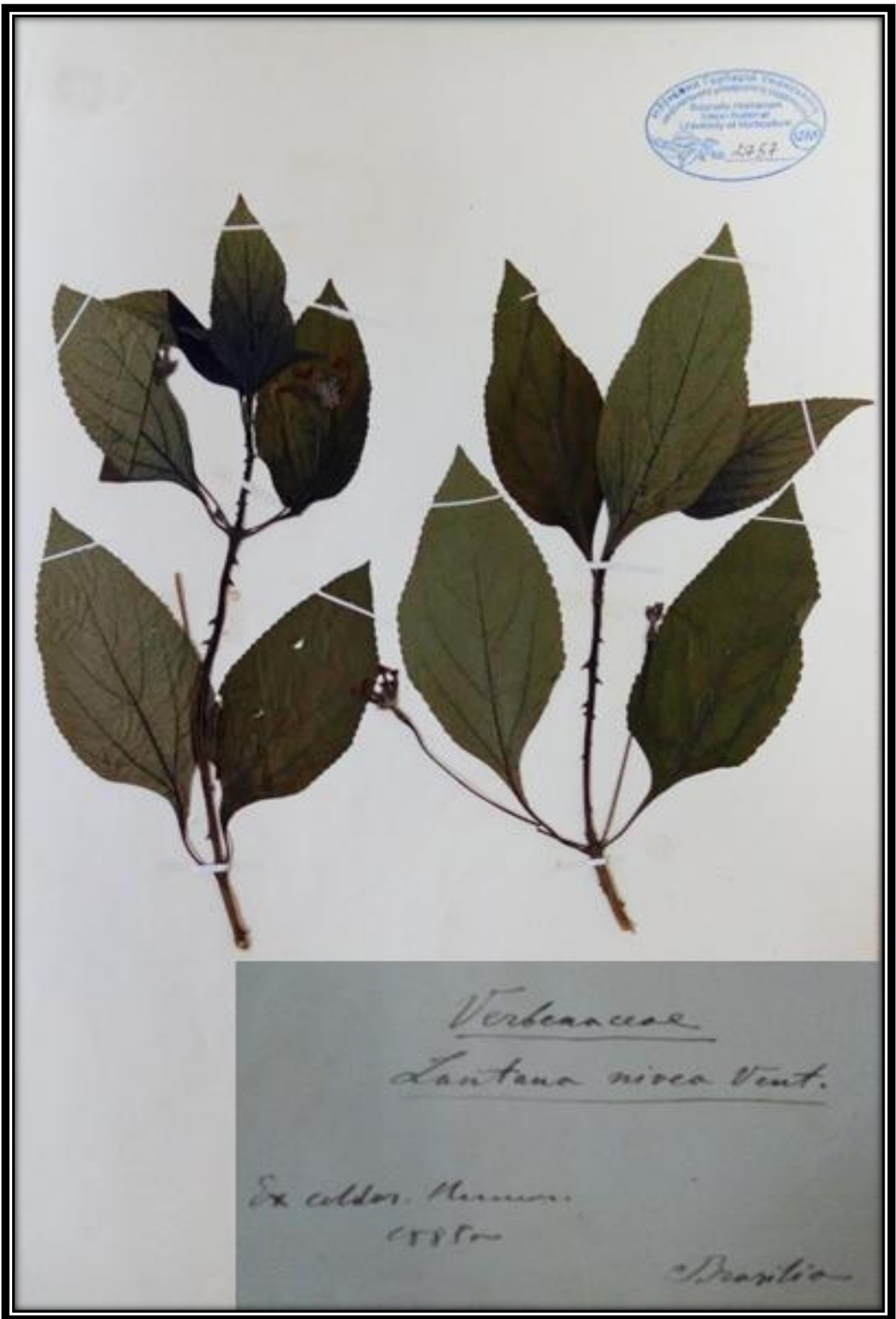

*Lantana nivea* Vent.

### 3.3. Перелік гербарних зразків інтродукованих рослин ex horto botanico Petropolitano

#### Amaranthaceae

**108. *Celosia argentea* L.**

UM (2760) [Amaranthaceae. *Celosia cristata*].

#### Apiaceae

**109. *Astrantia major* L.**

UM (2758) [Ex horto bot. Petropolitano].

**110. *Bupleurum semicompositum* L.**

UM (2759) [Ex horto bot. Petropolitano].

#### Asteraceae

**111. *Bellis perennis* L.**

UM (2762) [*Bellis hybrida* Tenor. Ex horto bot. Petropolitano].

**112. *Felicia amelloides* (L.) Voss**

UM (2761) [Compositae Adans. *Cineraria amelloides*. Ex horto bot. Petropolitano. Notae criticae. *C. maritima* L. Жовтозілля приморське. Det. Кравець. Т. О., 2013 р.].

**113. *Lasthenia glabrata* Lindl.**

UM (2763) [Ex horto bot. Petropolitano].

**114. *Matricaria discoidea* DC.**

UM (2764) [Ex horto bot. Petropolitano].

#### Caprifoliaceae

**115. *Lonicera caerulea* L.**

UM (2765) [Ex horto bot. Petropolitano].

#### Ericaceae

**116. *Andromeda polifolia* L.**

UM (2766) [*Andromeda polifolia* Linn]

**117. *Arbutus andrachne* L.**

UM (2767) [Ericaceae Lindl. *Arbutus Andrachne* L. Hab. in Tauria].

## Rubiaceae

### 118. *Phuopsis stylosa* (Trin.) G.Nicholson

UM (2768) [Rubiaceae. *Crucianella stylosa* Trin. **Ex horto bot. Petropolitano.** Hab. in provinciis caucasicis].

## Solanaceae

### 119. *Solanum lycopersicum* L.

UM (2769) [*Lycopersicum Humboldtii* Dunal. **Ex horto bot. Petropolitano**].



Гербарні зразки (Ex horto botanico Petropolitano)

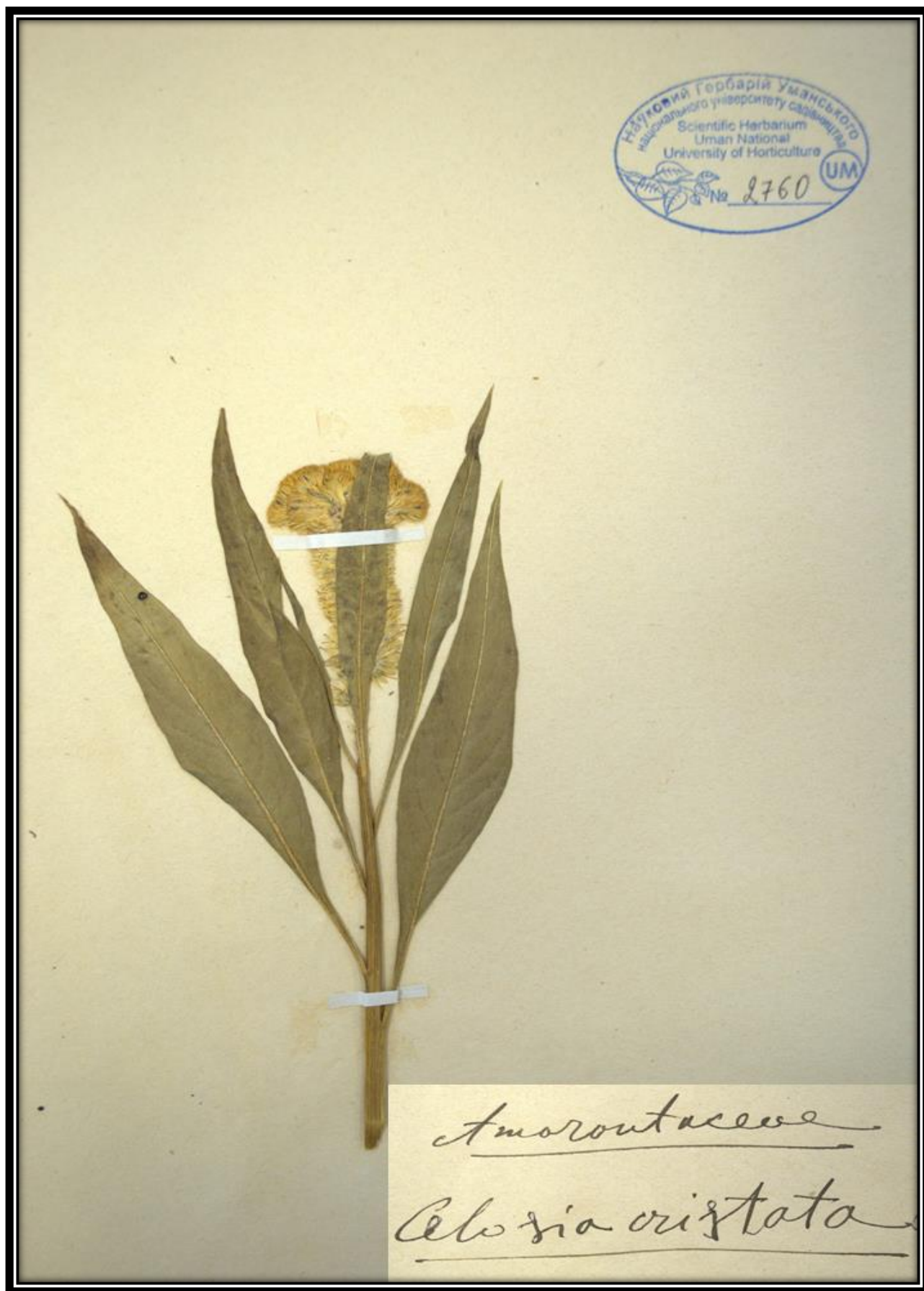

*Celosia argentea* L.



*Astrantia major* L.



*Bupleurum semicompositum* L.  
Ex horto bot. Petropolitano.

*Bupleurum semicompositum* L.



*Bellis hybrida* Tenor.

Ex horto bot. Petropolitano.

*Bellis perennis* L.

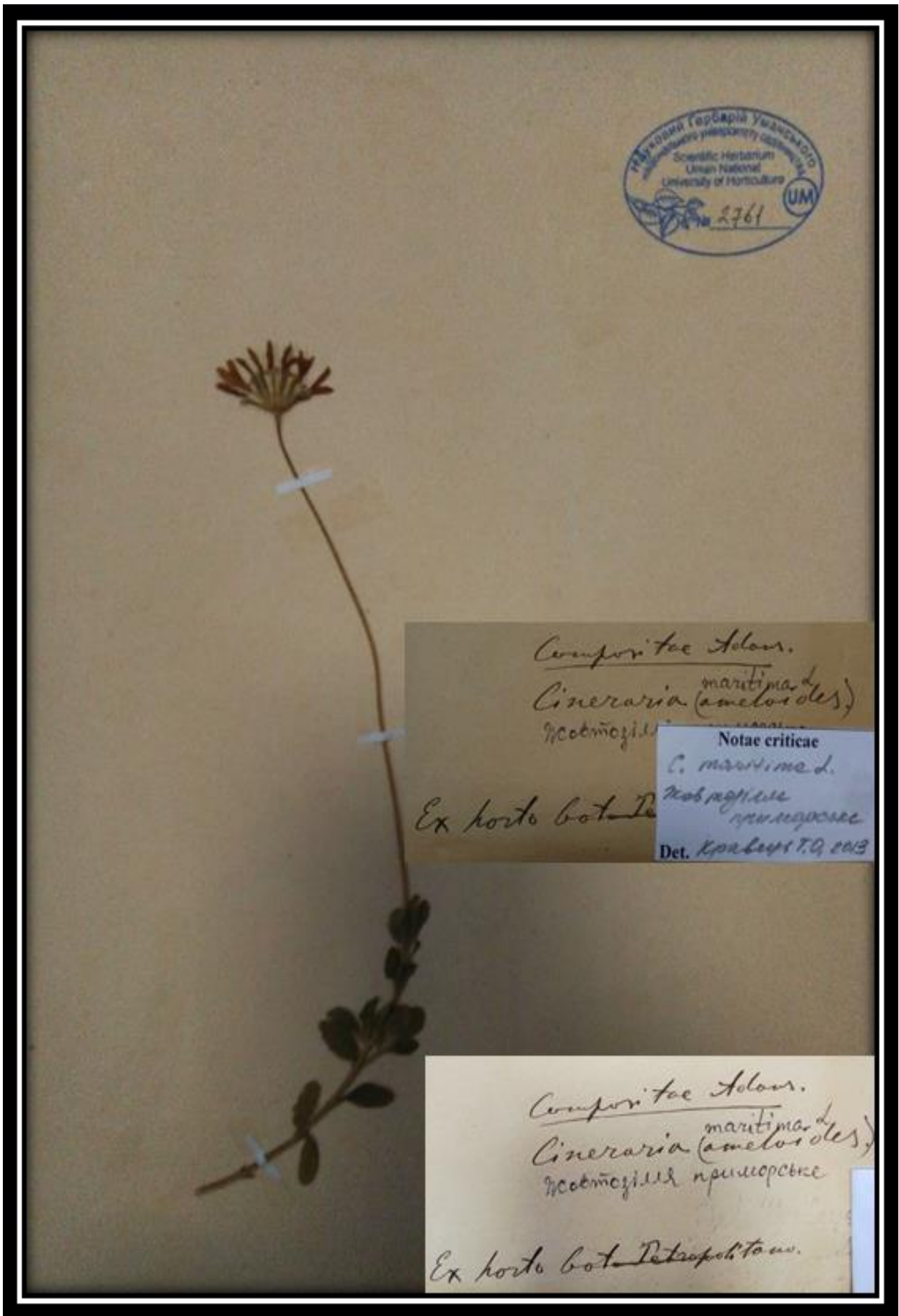

*Felicia amelloides* (L.) Voss



*Lasthenia glabrata* Lindl.



*Matricaria discoidea* DC.

Ex horto bot. Petropolitano.

*Matricaria discoidea* DC.



*Lonicera caerulea* L.

Ex horto bot. Petropolitano.

*Lonicera caerulea* L.

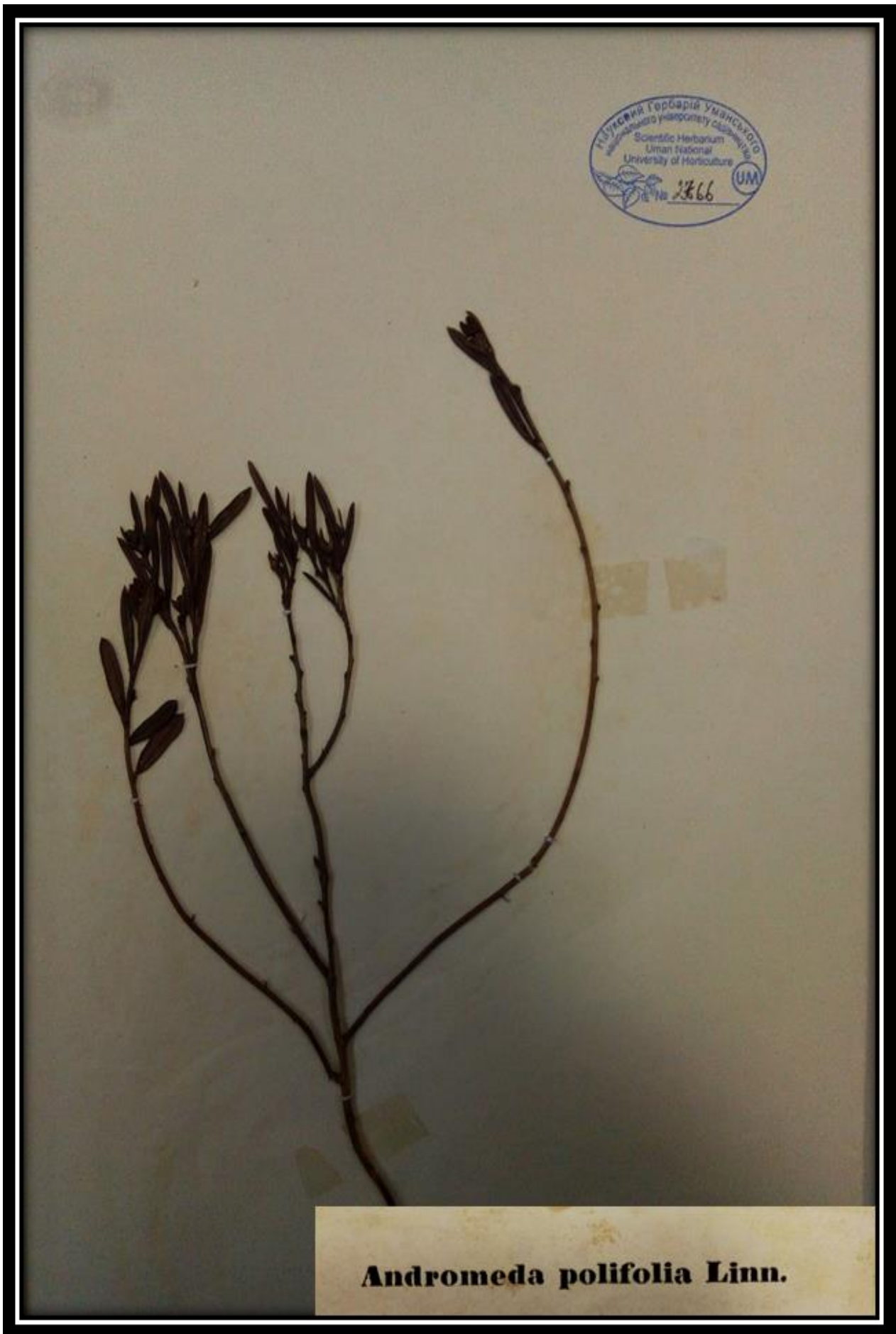

*Andromeda polifolia* Linn.



Ericaceae Lindl.  
*Arbutus andrachne L.*

*Herb. in Tauria*



*Arbutus andrachne L.*



*Crucianella stylosa* Trin.  
Hab. in provinciis caucasicis.  
**Ex horto bot. Petropolitano.**  
*Rubiaceae.*



*Phuopsis stylosa* (Trin.) G.Nicholson



*Lycopersicon Mumboldtii*  
Lam.  
Ex horto bot. Petropolitano.

*Solanum lycopersicum* L.

### 3.4. Перелік гербарних зразків рослин, зібраних у розсаднику квітничково-декоративних рослин училища (Ex horto botanico Umaniense)

#### Angiosperms

#### Monocots

##### Poaceae

#### 120. *Zea* sp.

UM (2790) [Gramineae Juss. *Zea stricta* L. Ex horto botanico Uman. 1885 a.].

#### Eudicots

##### Apocynaceae

#### 121. *Apocynum androsaemifolium* L.

UM (2770) [Apocynae. Ex hort. botan. Uman. America septentrionalis. 1885 a. Notae criticae. *A. sarmatiense*. Кендаф сарматський. Det. Кравець Т. О., 2013 p.].

##### Asteraceae

#### 122. *Ammobium alatum* R.Br.

UM (2771) [Compositae Adans. Senecionideae. Ex horto botanico Umanien. Nova Hollandia. 1884 a].

#### 123. *Emilia sonchifolia* (L.) DC.

UM (2772) [Compositae Adans. Senecionideae. *Cacalia sonchifolia* L. Ex horto botanico Umanien. 1885 a. Notae criticae. Какалія конелиста. *Senecio sagittatus* Set. Dip. Det. Кравець Т. О., 2013 p.].

#### 124. *Lasthenia californica* DC. ex Lindl.

UM (2773) [Compositae Adans. Ex horto botanico Umaniense. 1885 a].

#### 125. *Senecio elegans* L.

UM (2774) [Compositae Adans. Ex horto botanico Uman. India. 1884].

##### Boraginaceae

#### 126. *Phacelia tanacetifolia* Benth.

UM (2779) [Hydrophyllae. Ex horto botan. Uman. California].

### **Brassicaceae**

**127. *Matthiola fragrans* (Fisch.) Bunge**

UM (3556) [Сем Cruciferae. *Matthiola fragrans*].

### **Buxaceae**

**128. *Buxus sempervirens* L.**

UM (2775) [Euphorbiaceae. Ex horto Humanien. Europa australis. 1886 a].

### **Campanulaceae**

**129. *Lobelia erinus* L.**

UM (2784) [Lobeliaceae. Ex horto botanico Humanien. Батьківщина Мис Доброї Надії. 1885 a].

### **Caryophyllaceae**

**130. *Gypsophila elegans* M.Bieb.**

UM (2777) [Caryophylleae. Ex horto botanico Umanien. 1884 a].

### **Cleomaceae**

**131. *Cleome* sp.**

UM (2776) [Capparideae. Ex hort. bot. Uman. 1884 a].

### **Lamiaceae**

**132. *Nepeta bucharica* Lipsky**

UM (2780) [Labiatae Juss. *Nepeta bohauricae*. Ex horto botanico Umaniense. 1884 a].

**133. *Salvia coccinea* Buc'hoz ex Etl.**

UM (2781) [Labiatae Juss. *Salvia coccinea* L. *S. glauceus* Pohl., *S. rosea* Vohl., *S. pseudo-coccinea* L. Ex horto botanico Umaniense. Florida. 1885 a].

**134. *Satureja montana* L.**

UM (2782) [Labiatae Juss. Ex horto botanico Umaniense. 1885a. Notae criticae. Чабер гірський. Det. Кравець Т. О., 2013 p.].

### **Linaceae**

**135. *Linum grandiflorum* Desf.**

UM (2783) [Lineae DC. Ex horto botanico Humanien. Algeria. 1885 a].

### **Lythraceae**

#### **136. *Cuphea lavea* Lex.**

UM (2785) [Lythraricae. *Cuphea miniata* Brongn. Ex horto botanico Humaniensi. Meksyka. 1885 a].

### **Onagraceae**

#### **137. *Oenothera* sp.**

UM (2786) [Onagrariae Juss. *Oenothera biennis* L. Енотера дводомна. Умань. Червень. (Київ. губ.).].

### **Oxalidaceae**

#### **138. *Oxalis* sp.**

UM (2787) [Oxalideae. *Oxalis raldiviensis* Barn. Ex hort. botan. Uman. 1885 a].

### **Papaveraceae**

#### **139. *Lamprocapnos spectabilis* (L.) Fukuhara**

UM (2778) [Fumariaceae. *Diclytra spectabilis* DC. Ex horto botanico Umanien. Chiny].

#### **140. *Macleaya cordata* (Willd.) R.Br.**

UM (2788) [Papaveraceae DC. *Bocconia cordata* Willd. Ex horto botan. Uman. Chiny. 1884 a].

#### **141. *Papaver alpinum* L.**

UM (2789) [Papaveraceae DC. Ex horto botanico Umaniens. 1885 a].

### **Phrymaceae**

#### **142. *Erythranthe tilingii* (Regel) G.L.Nesom**

UM (2793) [Scrophularineae. *Mimulus tilingii* Regel. *Mimulus* (*Telingi*). Ex horto botanico Umaniensis. Notae criticae. *M. guttatus* DC. Мімулюс крапчастий. Det. Кравець Т. О., 2013 p.].

### **Plantaginaceae**

#### **143. *Digitalis ferruginea* L.**

UM (2792) [Scrophulariaceae. Ex horto botanico Umaniensis].

## Ranunculaceae

### 144. *Aquilegia chrysantha* A.Gray.

UM (2791) [*Aquilegia chrysantha* Gray. Ex horto bot. Human. Septern occident. America. 1885 a].

## Urticaceae

### 145. *Urtica pilulifera* L.

UM (2794) [Urticaceae. Ex horto botan. Uman].

## Verbenaceae

### 146. *Verbena* × *hybrida* Groenland & Rümpler

UM (2795) [Verbenaceae. *Verbena hybrida* hort. Hybr. hort. Ex horto bot. Uman. 1885 a].



Гербарні зразки (Ex horto botanico Umaniense)

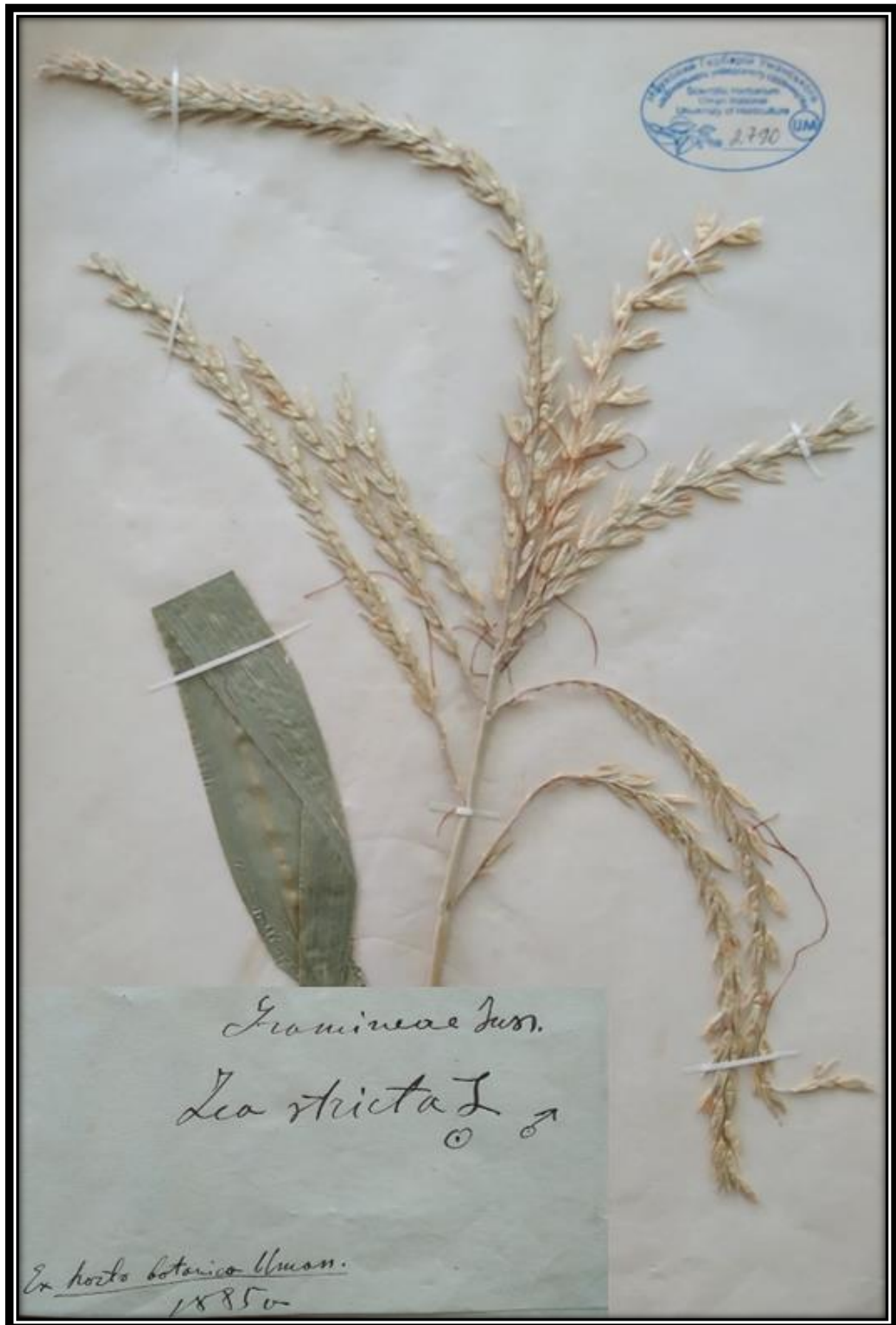

*Zea* sp.

152



*Apocynum androsaemifolium* L.



*Ammobium alatum* R.Br.

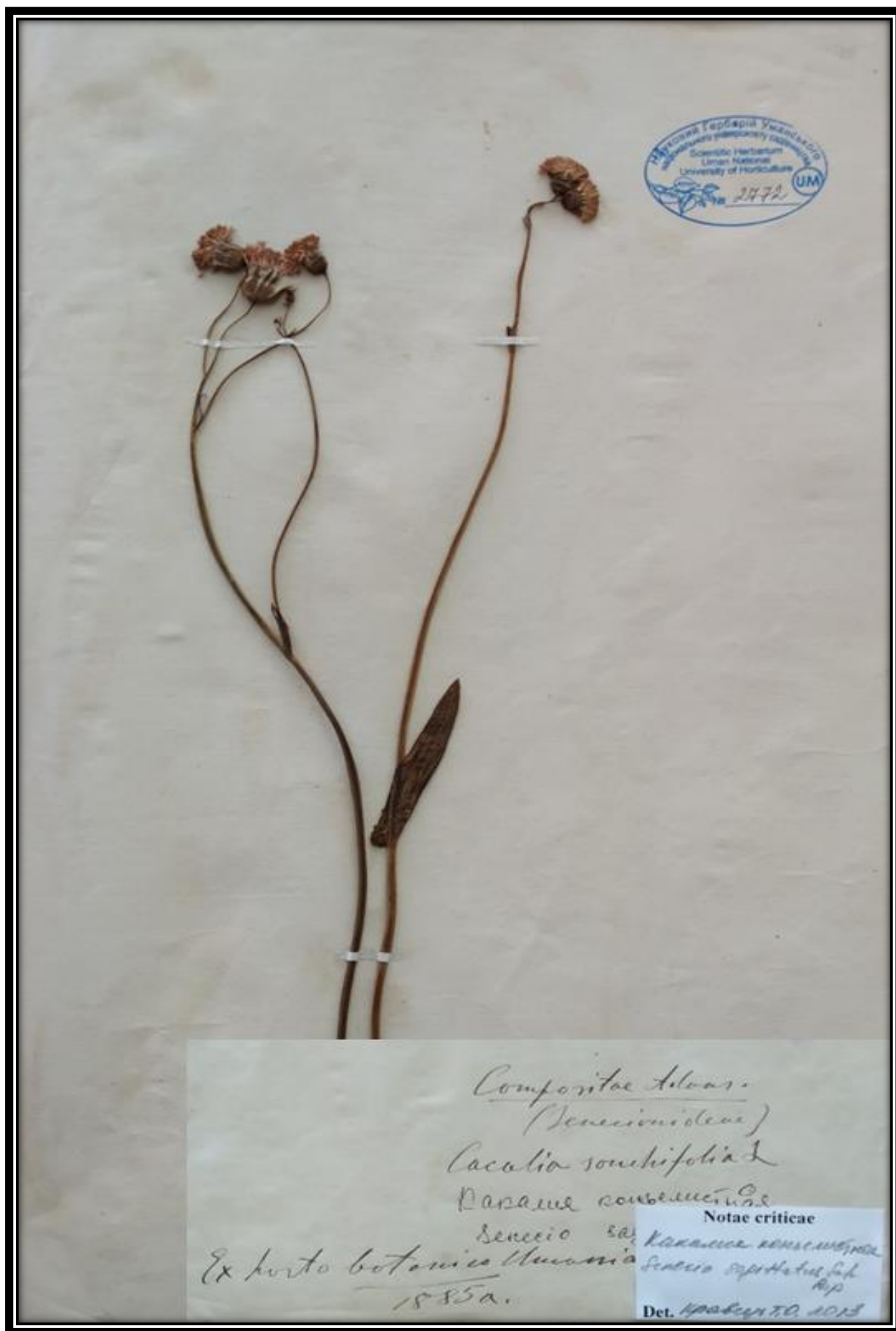

***Emilia sonchifolia* (L.) DC.**



Compositae tuberos.  
Lasthenia californica

Exposito botanico Umanense  
1885

***Lasthenia californica* DC. ex Lindl.**



Compositae Adams.  
*Senecio elegans L.*

Herb. : Ex herb. botanico Union.  
1887.

*Senecio elegans L.*



Національна Гербарія Уманського  
національного університету садівництва  
Scientific Herbarium  
Uman National  
University of Horticulture  
2779 UNA

Hydrophyllum  
Phacelia tanacetifolia Benth.  
California.  
Ex herbario bot. Univers.

***Phacelia tanacetifolia* Benth.**



*Matthiola fragrans* (Fisch.) Bunge



Euphorbiaceae

Buxus arb sempervirens L.  
h

Europa australis. ex herb. Monacensis.  
1846a

***Buxus sempervirens* L.**



Lobeliaceae  
Lobelia erinus L.

Ex portu botanico Munroicensi  
1885

Over. Meyer Dorsini M.D.

***Lobelia erinus L.***

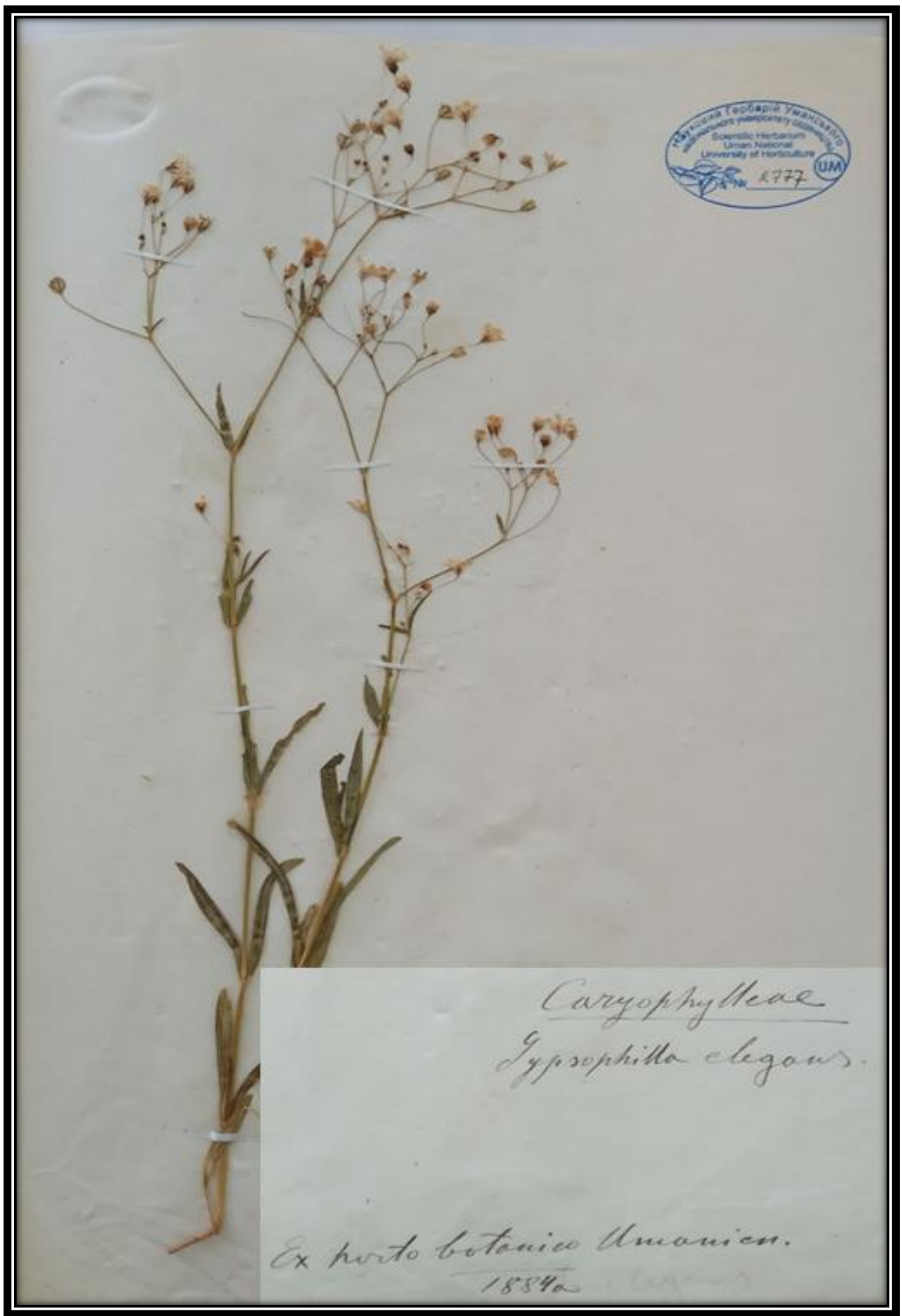

***Gypsophila elegans* M.Bieb.**

Національний гербарій Уманського  
національного університету садівництва  
Scientific Herbarium  
Uman National  
University of Horticulture  
№ 2776 UM



*Cappariaceae*  
*Cleome* sp.

1887a Ex hort. bot. Uman.

***Cleome* sp.**



Labiatae Juss.  
*Nepeta Bucharica*

Ex Horto botanico Umanicuro.  
1884o

*Nepeta bucharica* Lipsky



Labiatae Kun.

Salvia coccinea L.

*S. glaucescens* Pohl.

*S. rosea* Pohl.

*S. pseudo-coccinea* L.

Ex Horto botanico Umanense ; Florida.

1885o

***Salvia coccinea* Buc'hoz ex Etl.**



Labiatae Juss.

*Satureja montana* L.  
Забар розповсець

Notae criticae

Забар розповсець

Det. Кривоберег Т.О. 2013

Ex horto botanico ~~Uman~~

1885a

*Satureja montana* L.

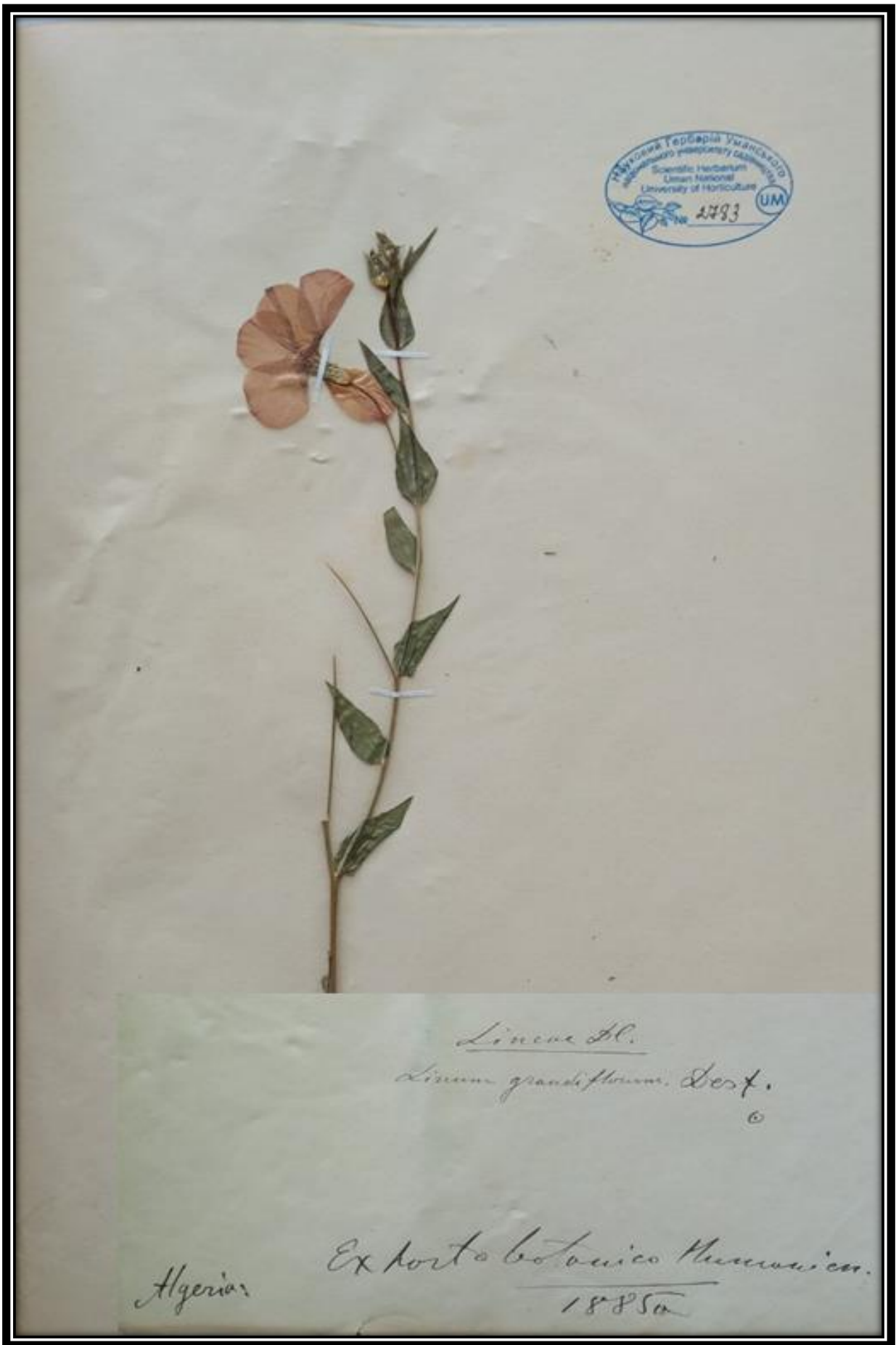

Національний університет садово-паркового господарства України  
Scientific Herbarium  
Uman National  
University of Horticulture  
4793 UM

*Linum* Hl.  
*Linum grandiflorum*. Desf.  
©

Algeria

Ex Horto botanico Murravici.  
1885a

***Linum grandiflorum* Desf.**



*Lythrorical*  
*Cuphea miniata* Broyna ©

Mexyka.  
Ex horto botanico Thunbergiano  
1885a

***Cuphea llavea* Lex.**

Научный гербарий Уманского  
национального университета садоводства  
и ландшафтного дизайна  
Scientific Herbarium  
Uman National  
University of Horticulture  
2786 UA



*Oenothera* (Krb. sp.)  
Dumb.

*Oenotheraceae* L.

*Oenothera biennis* L.

*Oenothera biennis* L.

***Oenothera* sp.**



Oxalideae  
*Oxalis caldovicensis* Barn.

©

Ex hort. botan. Univ. Uman.  
1885a

*Oxalis* sp.



*Lamprocapnos spectabilis* (L.) Fukuhara



*Popaveraceae* DC.  
*Baccharis cordata*  
Willd.

China.

ex herb. botan. Harbin.  
1884

*Macleaya cordata* (Willd.) R.Br.



*Papaveraceae* L.  
*Papaver alpinum* L.

Ex horto botanico Umanicus.  
1885a

***Papaver alpinum* L.**



Scrophulariaceae

*Mimulus (Tilingii)*  
*guttatus DC.*

*Mimulus sparsaeoides*

Notae criticae

*M. guttatus DC.*

*Mimulus sparsaeoides*

Det. Kraberg T.O. 2013

Ex herbo botanico Umaniensis

***Erythranthe tilingii* (Regel) G.L.Nesom**



Scrophularineae  
Digitalis ferruginea L.

In horto botanico Umanicensis.

*Digitalis ferruginea* L.



Aquilegia chrysantha Gray.

septentr. occident America

De botte bot. Museum.  
1885

*Aquilegia chrysantha* A.Gray.



Urticaceae  
Urtica pilulifera L.

0

ex horto. botan. Univ. Uman.

*Urtica pilulifera* L.



*Verbenaceae* Mart.  
*Verbena hybrida* Wöbster

1885a ex herb. bot. Uman.

hybr. Mart.

***Verbena* × *hybrida* Groenland & Rümpler**

### 3.5. Перелік гербарних зразків дикорослих рослин, зібраних в околицях м. Умані (Ex herbarium Florae Umaniensis)

#### Angiosperms

#### Monocots

##### Alismataceae

#### 147. *Alisma plantago-aquatica* L.

UM (2796) [Alismaceae Juss. *Alisma plantago* L. Zabieniec Babka wodna (*Alisma plantago-aquatica* L. w wodach stojących i blotach. Lipiec i sierpień. Human<sup>12</sup>). 1883].

#### 148. *Sagittaria sagittifolia* L.

UM (2797) [Alismaceae Juss.].

##### Amaryllidaceae

#### 149. *Allium flavescens* Besser.

UM (2798) [Fam. Liliaceae. Endlich. II Asaphodeleae Endlich.].

#### 150. *Allium oleraceum* L.

UM (2799) [Liliaceae. (Human. Czerwiec na suchychurgovroch agrodach) 1882].

#### 151. *Allium saxatile* M.Bieb.

UM (2800) [*Allium saxatile*].

##### Asparagaceae

#### 152. *Asparagus officinalis* L.

UM (2806) [(*Asparagus officinalis* L. Szparag (zwyczajny) dziko w miejscach suchych, hoduje sie w ogrodach Czerwiec-sierpnia. Human)]. 1882].

#### 153. *Convallaria majalis* L.

UM (2805) [Fam. Asparageae. Конвалія. (*Convallaria majalis* L. Konwolija (wonna). w lasach lisciowych i gajach Maj, czerwiec. Human)]. Умань. №16. 1882].

<sup>12</sup> Етикетка видрукована типографським способом, польською мовою

**154. *Polygonatum multiflorum* (L.) All.**

UM (2810) [Asparageae Juss. *Polygonatum multiflorum* Dest. Умань. 1882].

**155. *Polygonatum odoratum* (Mill.) Druce**

UM (2811) [Fam. Asparageae Juss. *Polygonatum officinale* All. Купина лікарська. Умань. 1881].

**156. *Scilla bifolia* L.**

UM (2812) [Liliaceae DC. Умань. 1882].

**Asphodelaceae**

**157. *Heimerocallis fulva* (L.) L.**

UM (2809) [Fam. Liliaceae. *Heimerocallis fulva* L. W ogrodach. Lipiec. Human. 1884. Notae criticae. Лілійник рудуватий. Det. Кравець Т. О., 2013 р.].

**Iridaceae**

**158. *Gladiolus imbricatus* L.**

UM (2801) [Irideae B.Br.].

**159. *Iris pseudacorus* L.**

UM (2802) [Fam. Irideae Juss. Півникові. Півники болотяні. *Iris pseudo-acorus* L. Kasaciec (blotny) na blotach, miedzy tatarakiem, nad stawami, w rowach. Maj. Czerwiec. Human). Май. Умань (Київ. губ.). Пачоський. 1882].

**Juncaceae**

**160. *Juncus compressus* Jacq.**

UM (2803) [Maj. Czerwiec. Human. Kolo stawiw wilow. 1884].

**161. *Juncus conglomeratus* L.**

UM (2804) [Juncaceae DC.].

**Liliaceae**

**162. *Fritillaria* sp.**

UM (3450) [Родина Лілійні. Рід Рябчик. Вид Лісовий. Notae criticae. *Fritillaria meleagris* L. Р. великий. Кравець Т. О., 2013 р.].

**163. *Gagea lutea* (L.) Ker Gawl.**

UM (2807) [Fam. Liliaceae. Лілійні. *Gagea lutea* Sruelt. Зірочки жовті. Умань (Київ. губ.). Пачоський. 1882].

**164. *Gagea minima* (L.) Ker Gawl.**

UM (2808) [Liliaceae DC. *Gagea minima* Schultdl. З. гостролисті. Умань. Kwicciem na tamach wlasach. 1882].

**Poaceae**

**165. *Agropyron cristatum* (L.) Gaertn.**

UM (2840) [Gramineae Juss. *Triticum imbricatum* M.B. Notae criticae. *Agropyron imbricatum* R. et Sch. *A. cristatum* var. *villosum* Schmalh. Пирій черепитчастий (житняк). Det. Кравець Т. О., 2013 р.].

**166. *Anthoxanthum odoratum* L.**

UM (2813) [Gramineae Juss. Умань. 1882. *Anthoxanthum odoratum* L.  
Tonca wonna na lakach i pastwiskach suchych. Maj, czerwiec. Human). 1883].

**167. *Avenula pubescens* (Huds.) Dumort.**

UM (2816) [Gramineae. *Avena pubescens* L. Овес заячий. Умань. №110. 1882].

**168. *Avena sativa* L.**

UM (2815) [Graminea. *Avena orientalis*. Овес східний. Умань (Київ. губ.). №286].

**169. *Avena sativa* L.**

UM (2817) [Gramineae Juss. *Avena sativa* L. Owies (zwyczajny) (uprawia sie na polach. Lipiec. Human. №222). Умань. 1882].

**170. *Bromus erectus* Huds.**

UM (3459) [*Bromus erectus*].

**171. *Bromus hordeaceus* L.**

UM (2818) [Gramineae. *Bromus mollis* L. Стоколос м'який. Умань. 114. 1882].

**172. *Bromus hordeaceus* L.**

UM (2819) [Gramineae. Злаки. *Bromus mollis* L. Стоколос м'який. Умань (Київ. губ.). Червень. №234. 1882].

**173. *Bromus secalinus* L.**

UM (2820) [Gramineae. Стоколос рисовий. Умань (Київ. губ.). №282.

1882].

**174. *Dactylis glomerata* L.**

UM (2821) [*Dactylis glomerata*. (*Dactylis glomerata* L. Niestrawa (pospolita) na pastwiskach suchych, miedzach w ogrodach, kolo drog w lasach i t. d. Czerwies do sierpnia)].

**175. *Digitaria ciliaris* (Retz.) Koeler**

UM (3458) [*Panicum ciliare*].

**176. *Digitaria ischaemum* (Schreb.) Muhl.**

UM (2822) [*Digitaria glabra* P.B. *D. humifosum* Rich. *D. filiformis* Kocl. Notae criticae. *Digitaria ischaemum* Moench. Пальчатка звичайна. Det. Кравець Т. О., 2013 p.].

**177. *Echinochloa crus-galli* (L.) P.Beauv.**

UM (2833) [Gramineae. *Panicum crus-galli, aristata* Rehb. Просо колосисте. Умань. Липень. №295. 1882].

**178. *Eragrostis minor* Host**

UM (3456) [Fam. Graminea. *Eragrostis poacoies*].

**179. *Festuca filiformis* Pourr.**

UM (2823) [*Festuca tenuifolia*].

**180. *Hordeum bulbosum* L.**

UM (2824).

**181. *Hordeum distichon* L.**

UM (2825) [*Hordeum distichon* L. Uprawia sie na polach. Human. 1882].

**182. *Hordeum murinum* L.**

UM (2827)

**183. *Hordeum vulgare* L.**

UM (2826) [*Hordeum hexastichon* L. Ячмінь шестирядний. Умань. 1882].

**184. *Hordeum vulgare* L.**

UM (2828) [Fam. Graminea. Jeczmiен zwyczajny. (*Hordeum vulgare* Jeczmiен zwyczajny, uprawia sie na polach. Czerwiec, lipiec. Human)].

**185. *Lolium arundinaceum* (Schreb.) Darbysh.**

UM (3457) [*Festuca arundinacea* Schreb. Notae criticae. Poaceae. Костриця очеретяна. Det. Кравець Т. О., 2013 р.].

**186. *Lolium perenne* L.**

UM (2829) [Gramineae Juss. Пажитниця багаторічна. (*Lolium perenne* L. Кakolnica trwala, na lakach, miedzach, przy drogach. Czerwiec-wrzesien. Human). №116. 1882].

**187. *Melica ciliata* L.**

UM (2830) [Gramineae. Перлівка. №188].

**188. *Melica nutans* L.**

UM (2831) [Gramineae. (*Melica nutans* L. Perlowka jednostronna L. w gajach i lasach cienistych. Maj, czerwiec. Human). Умань, в червні з недозрілими плодами. №240. 1882].

**189. *Panicum altissimum* DC. ex Hornem.**

UM (2832) [*Panicum altissimum*].

**190. *Phragmites australis* (Cav.) Trin. ex Steud.**

UM (2814) [*Phragmites communis*. (*Arundo phragmites* L. Trzcina (pospolita) (na wodach spokojnych i gruntach blotnistych. Lipiec, sierpien. Human). 1883].

**191. *Secale cereale* L.**

UM (2834) [Gramineae. (*Secale cereale* L. Zyto (zwyczajne), uprawia sie Czerwiec. Human). Умань. №187. 1882].

**192. *Secale sylvestre* Host**

UM (2835) [Gramineae. Juss. Hordeaceae Kunch. *Secale fragile* M.B.].

**193. *Setaria glauca* (L.) Beauv.**

UM (2836) [Fam. Gramineae. Na polach uprowinyh. Human. Notae criticae. S. g. (L.) Beauv. Det. Кравець Т. О., 2013 р.].

**194. *Setaria italica* (L.) P.Beauv.**

UM (3460)

**195. *Setaria viridis* (L.) P.Beauv.**

UM (2837) [Gramineae. Juss. *Setaria viridis* P. de B. *Panicum viride* L. Na polach iokochwist. №477. Human. 1883].

**196. *Triticum turgidum* subsp. *dicoccum* (Schrank ex Schübl.) Thell.**

UM (2838) [Gramineae. Злаки. *Triticum amyleum*. *T. dicoccum*. Полба крохмальна. Емар. № 289. 1882. Notae criticae. *T. volgense* Flaksd. Полба волзька (пшениця). Det. Кравець Т. О., 2013 р.].

**197. *Triticum turgidum* subsp. *durum* (Desf.) Husn.**

UM (2839) [Gramineae Juss. *Triticum durum* Desf. 1882].

**Eudicots**

**Adoxaceae**

**198. *Viburnum lantana* L.**

UM (2895) [Родина Жимолостеві. Caprifoliaceae Juss. Калина гордовина. Умань. 1881].

**Amaranthaceae**

**199. *Amaranthus retroflexus* L.**

UM (2843) [Fam. Amarantaceae. №68. 1881].

**200. *Polycnemum majus* A.Braun. ex Bogenh.**

UM (2844) [Fam. Amarantaceae. Наземка велика. **Pachoski**<sup>13</sup> Notae criticae. Amarantaceae. *Polycnemum majus* A. Br. Det. Кравець Т. О., 2013 р.].

**Apiaceae**

**201. *Anethum graveolens* L.**

UM (2845) [Fam. Umbeliferaea. Кріп городній. Умань (Київ. губ.). Пачоський. №13. 1881].

**202. *Chaerophyllum aromaticum* L.**

UM (2846) [Human. Lipiec. 1884].

**203. *Chaerophyllum temulum* L.**

UM (2847) [Fam. Umberilifereae. Бутень п'янкий. Умань. 1881. Пачоський].

<sup>13</sup> Вказано прізвище польською мовою

**204. *Pimpinella major* (L.) Huds.**

UM (2848) [Umbeliferae. *Pimpinella major*. №302. 1882. Notae criticae. *P. major* (L.) Huds. Бедринець великий. Det. Кравець Т. О., 2013 p.]

**205. *Pimpinella saxifraga* L.**

UM (2849) [*Pimpinella saxifraga* L. Biedrzeniec (pospolity) na lakach suchych, miedzach, wzgorkach i t. d. Lipiec, sierpien].

**206. *Turgenia latifolia* (L.) Hoffm.**

UM (3037) [*Turgenia latifolia*].

**Аросунасеае**

**207. *Asclepias syriaca* L.**

UM (3110) [Asclepiadeae. Ластовень. Червень. Умань, дико не росте. №243. 1882. Notae criticae. *A. syriaca* L. *A. cornuti* Dash. Det. Кравець Т. О., 2013 p.]

**208. *Vinca minor* L.**

UM (3154) [Родина Барвінкові. (Барвінок)].

**209. *Vincetoxicum hirundinaria* Medik.**

UM (2850) [Asclepiadeae. *Vincetoxicum officinale* Moench. *Asclepias vincetoxicum* L. Human (Київ. губ.). №182. 1882].

**Asteraceae**

**210. *Achillea millefolium* L.**

UM (2852) [Fam. Compositae. Деревій. Умань. №132. 1881].

**211. *Achillea nobilis* L.**

UM (2851) [*Achillea gerberi* M.Bieb. Hab. in rossia media et australi].

**212. *Achillea nobilis* L.**

UM (2853) [*Achillea nobilis* L. Human, na polach. 1884].

**213. *Artemisia abrotanum* L.**

UM (3189) [Fam. Compositae. *Artemisia procera*. Notae criticae. Asteraceae. *A. p.* Willd. Det. Кравець Т. О., 2013 p.]

**214. *Artemisia absinthium* L.**

UM (2855) [*Artemisia absinthium* L. Bylica piolum, przy wsiach, drogach,

plotach. Czerwiec do sierpnia. Human). 1882].

**215. *Artemisia campestris* subsp. *glutinosa* (J.Gay ex Besser) Batt.**

UM (2856) [Compositae Adons. *Artemisia lanata*].

**216. *Artemisia taurica* Willd.**

UM (2857) [Compositae Adons. *A. maritima* L. var. *taurica* Willd (sp.)].

**217. *Artemisia vulgaris* L.**

UM (3190) [Fam. Compositae].

**218. *Bellis perennis* L.**

UM (2858) [Compositae Adons. Складноцвіті. Margarytka trwata. Умань. №173. №4. 1882].

**219. *Carlina vulgaris* L.**

UM (2859) [Compositae. Kasina pospolita. Syng. *aegualis Tubulifloreae*. Na tokach ketodvig suchych wigivach. Lipiec. Human. 1883].

**220. *Centaurea jacea* L.**

UM (2860) [Compositae. Blowatek lakowy. Лучна волошка. Human. Lipiec, na takach kolo dvog. №455. 1883].

**221. *Cirsium canum* (L.) All.**

UM (2861) [*Carduus canus* L. Na tokach wilgotruch. Sierpien. Human. 1884].

**222. *Cirsium canum* (L.) All.**

UM (3191) [Fam. Compositae. *Cirsium canum* (var. *geniunum*). Notae criticae. Asteraceae. Det. Кравець Т. О., 2013 p.].

**223. *Cirsium oleraceum* (L.) Scop.**

UM (2863) [Kolo rowiw na tokach. №31. 1-5. Lipiec. Human. 1884].

**224. *Cota tinctoria* (L.) J.Gay**

UM (2854) [Compositae Adons. *Anthemis tinctoria* L. Червень. Умань. Kolo losu na nowie na schychi miscach. №214. 1882].

**225. *Jacobaea vulgaris* Gaertn.**

UM (2873) [*Senecio jacobaea* L. Human. Lipiec. 1884. Notae criticae. Asteraceae. Det. Кравець Т. О., 2013 p.].

**226. *Jurinea multiflora* (L.) B.Fedtsch.**

UM (2867) [Compositae Adons. *Jurinea linearifolia* DC. Europa. Rossia, australis].

**227. *Klasea radiata* (Waldst. & Kit.) Á.Löve & D.Löve**

UM (2876) [Compositae Adons. *Serratula radiata* M.B. Rossia, australis. Notae criticae. Asteraceae. Det. Кравець Т. О., 2013 p.].

**228. *Lactuca sativa* L.**

UM (2868) [*Lactuca sativa* L. Salata jadalna. (uprawia sie. Lipiec, sierpien)].

**229. *Lapsana communis* L.**

UM (2869) [Kolo ptoticuroviloch. Human. Czerwiec. 1882].

**230. *Lophiolepis eriophora* (L.) Del Guacchio, Bureš, Iamónico & P.Caputo**

UM (2862) [*Cirsium eriophorum* Scop. Na wrgirka, micchy knakami kolo Humania. Sierpien. 1884. Notae criticae. Asteraceae. Det. Кравець Т. О., 2013 p.].

**231. *Lophiolepis serrulata* (M.Bieb.) Del Guacchio, Bureš, Iamónico & P.Caputo**

UM (3192) [Fam. Compositae. *Cirsium serrulatum*].

**232. *Pentanema britannicum* (L.) D.Gut.Larr., Santos-Vicente, Anderb., E.Rico & M.M.Mart.Ort.**

UM (2864) [*Inula britannica* L. Оман. Дев'ясил. Kolo wody, na bregach. №10. Lipiec. Human. 1884].

**233. *Pentanema ensifolium* (L.) D.Gut.Larr., Santos-Vicente, Anderb., E.Rico & M.M.Mart.Ort.**

UM (2865) [Compositae. Human. *Inula ensifolia* L. Lipiec, na lonapokvy ryskowi. №457. №8. 1883 Notae criticae. Asteraceae. Оман мечолистий. Det. Кравець Т. О., 2013 p.].

**234. *Pentanema oculus-christi* (L.) D.Gut.Larr., Santos-Vicente, Anderb., E.Rico & M.M.Mart.Ort.**

UM (2866) [Compositae Adons. *Inula oculus-christi* L. Rossia, australis. Notae criticae. Asteraceae. Det. Кравець Т. О., 2013 p.].

**235. *Pulicaria vulgaris* Gaertn.**

UM (2870) [Na bregach. Lipiec, sierpien. Human. 1884. Notae criticae. Asteraceae. Блошниця звичайна. Det. Кравець Т. О., 2013 р.].

**236. *Scolymus hispanicus* L.**

UM (2872) [Compositae Adons. Notae criticae. Asteraceae. Сколімус іспанський. Det. Кравець Т. О., 2013 р.].

**237. *Senecio vulgaris* L.**

UM (2874) [Fam. Compositae Adons. Складноцвіті. *Senecio vulgaris* L. (*vernalis*). Умань. 1881].

**238. *Serratula coronata* L.**

UM (2875) [Compositae. Серпій. Умань. №315. Notae criticae. Asteraceae. *Serratula coronata* L. Серпій вінценосний. Det. Кравець Т. О., 2013 р.].

**239. *Serratula coronata* L.**

UM (3193) [*Serratula coronata*].

**240. *Tanacetum corymbosum* (L.) Sch.Bip.**

UM (2871) [Compositae. *Leucanthemum corymbosum* L. *Pyrethrum corymbosum* Wilof. Stopy v saroslach. №434 Czerwiec. Lipiec. 2-4. Human. 1883].

**241. *Tanacetum vulgare* L.**

UM (2877) [W Chateau des fleurs. 2-4. Lipiec. Human. 1884].

**242. *Tanacetum vulgare* L.**

UM (3194) [№19].

**243. *Tussilago farfara* L.**

UM (2878) [Мати-й-мачуха. Kolo rowiw, wienistych wilgotrych misscoch kolo strumykiw. Pocsatek kwitnia. Human. №2. 1882].

**Balsaminaceae**

**244. *Impatiens noli-tangere* L.**

UM (2879) [Fam. Balsamineae. Niecierjek wlasciwy. W wilgotnych losach. Human. Czerwiec. №417. 1883].

## Berberidaceae

### 245. *Berberis vulgaris* L.

UM (2880) [Fam. Berberidae Vent. Барбарис звичайний. Умань. №54. №30. 1882].

## Betulaceae

### 246. *Alnus glutinosa* (L.) Gaertn.

UM (2881) [Betulaceae. *Alnus glutinosa* Mill. (*Olcha eravnu*). Kwiecien. Human. №352. 1883].

## Boraginaceae

### 247. *Cynoglossum officinale* L.

UM (2882) [*Cynoglossum officinale* Ostrzen lakarski, na dziedzincach przy drogach, plotach. Maj-lipiec. Human.]. 1884].

### 248. *Onosma tinctoria* M.Bieb.

UM (2883) [Boraginaceae Juss. *Onosma* (Odessa<sup>14</sup>. №439. 1881. Notae criticae. *O. tinctoria* Bieb. (Громовик). Громовик фарбувальний. Det. Кравець Т. О., 2013 p.]

### 249. *Pulmonaria officinalis* L.

UM (2884) [Родина Boragineae. Медунка лікарська. Умань, (Київ. губ.). №62. 1881].

## Brassicaceae

### 250. *Arabidopsis thaliana* (L.) Heynh.

UM (2888) [Cruciferae. *Sisymbrium thalianum* Gaudin. *Arabis thaliana* L. Gesiowka golerista. Human. Kwiecien. Maj. №395. 1883. Notae criticae. Brassicaceae. Det. Кравець Т. О., 2013 p.]

### 251. *Descurainia sophia* (L.) Webb ex Prantl

UM (2887) [Cruciferae. *Sisymbrium Sophia* L. Stulich. Human. Maj, Czerwiec. №358. 1883].

### 252. *Lepidium ruderale* L.

UM (2885) [Human. Maj. Czerwiec, na polach, pastwiskach. 1884].

<sup>14</sup> Гербарій зібрано в іншій місцевості, Одеса.

**253. *Odontarrhena argentea* (All.) Ledeb.**

UM (2886) [*Odontarrhena argentea* Ledeb. *Alyssum argenteum* DC. *A. murale* DC. *A. sibiricum* Wild. Hab. in Podolia australi. Ledeb Flor. Ross. I-142.<sup>15</sup>].

**254. *Sisymbrium officinale* (L.) Scop.**

UM (4558) [Cruciferae. *Erysimum officinale* L. Stulicha rwycroina, kolo domow, dromital verwaw lipiec №421. 1883].

**255. *Turritis glabra* L.**

UM (2889) [Cruciferae. Wiczychka gladka. Na ogrodach trava pokrytych. Human. №364. 1883].

**Campanulaceae**

**256. *Campanula rapunculoides* L.**

UM (2891) [Campanulaceae Juss. Human, w zavoilach, na polach. №479].

**Cannabaceae**

**257. *Humulus lupulus* L.**

UM (2892) [Fam. Cannabiaceae. Fam. Urticaceae DC. Хміль звичайний. Умань (Київ. губ.). Пачоський. №102. 1881].

**Caprifoliaceae**

**258. *Lonicera caprifolium* L.**

UM (2893) [Caprifoliaceae Juss. *Lonicera caprifolia*. Жимолость витка. Умань. В саду двору. №100. 1882].

**259. *Lonicera villosa* (Michx.) Roem. & Schult.**

UM (2894) [Caprifoliaceae. *Lonicera villosa*].

**Caryophyllaceae**

**260. *Cerastium glomeratum* Thuill.**

UM (2897) [*Cerastium vulgatum* L. *Cerastium glomeratum* Koscieniec popolity, na lakach suchych, w piaszczystych mielscach. Maj, czerwiec. Human). 1884].

---

<sup>15</sup> Розширений опис етикетки (*Odontarrhena* C.A.Mey. Silicula sessilis, subellectica: loculis monospermis; valvis lonis. Funiculi umbilicales setacei, liberi. Semina im marginata val marginata. Stamine oninia membranaceae appendiculata. Calyx crecticusculus, basi regia angnalis. Petala subintegerima)

**261. *Dianthus barbatus* var. *compactus* (Kit.) Heuff.**

UM (2901) [Caryophyllaceae. *Dianthus compactus* Kit. *D. acicularis* Fisch. Goidnik. Human. Crerwicz, na toke. №413. 1883. Notae criticae. *Dianthus compactus* Kit. Гвоздика скупчена. Det. Кравець Т. О., 2013 p.].

**262. *Dianthus capitatus* J.St.-Hil.**

UM (2899 *Dianthus capitatus* Dec.)

**263. *Dianthus carthusianorum* subsp. *atrorubens* (All.) Pers.**

UM (2898) [Sileneae DC. *Dianthus atrorubens* Allion.].

**264. *Dianthus collinus* Waldst. & Kit.**

UM (2900) [Sileneae DC].

**265. *Dianthus corymbosus* Sm.**

UM (2902) [Sileneae DC. *Dianthus corymbosus* Sibth.].

**266. *Dianthus cyri* Fisch. & C.A.Mey.**

UM (2903) [Sileneae Dec. *Dianthus cyri* Fisch.].

**267. *Dianthus polymorphus* M.Bieb.**

UM (2904) [Sileneae DC.].

**268. *Dianthus seguieri* Vill.**

UM (2906) [Sileneae DC. *Dianthus sylvaticus* Hoppe.].

**269. *Dianthus superbus* L.**

UM (2905) [Sileneae Dec.].

**270. *Moehringia trinervia* (L.) Clairv.**

UM (2896) [*Arenaria trinerva* L. *Moehringia trinervia* Clairv. Human. Maj. Kolo dvog poloch. 1884].

**271. *Saponaria calabrica* Guss.**

UM (2908)

**272. *Silene chalcedonica* (L.) E.H.L.Krause**

UM (2907) [Caryophyllaceae Juss. *Lychnis olivica* L. Горицвіт. 1882. Notae criticae. *L. chalcedonica* L. Det. Кравець Т. О., 2013 p.].

**273. *Silene csereii* Baumg.**

UM (3447) [Fam. Sileneae].

**274. *Silene flos-cuculi* (L.) Greuter & Burdet**

UM (3691) [Caryophyllaceae. *Lychnis flos-cuculi* L. Notae criticae. *Coronaria flos cuculi* (L.) A. Aram. Det. Кравець Т. О., 2013 p.].

**275. *Silene gallica* L.**

UM (2909) [Caryophyllaceae. Sileneae. Notae criticae. *S. anglica* L. Смілка англійська. Det. Кравець Т. О., 2013 p.].

**276. *Silene noctiflora* L.**

UM (2911) [Caryophyllaceae. *Saponaria noctiflora* Fenzl. Na ogrodach. №468. Human. 1883. Notae criticae. *S. glutinosa* M.B. Мильнянка клейка. Det. Кравець Т. О., 2013 p.].

**277. *Silene otites* (L.) Wibel**

UM (3448) [Fam. Sileneae].

**278. *Silene pendula* L.**

UM (2912) [Sileneae Dec.].

**279. *Silene spergulifolia* (Willd.) M.Bieb.**

UM (3449) [Fam. Sileneae. *Silene supina*].

**280. *Silene vulgaris* (Moench) Garcke**

UM (2910) [*Silene inflata* Smith. Human. 1884].

**281. *Stellaria graminea* L.**

UM (3782) [25 травня. Notae criticae. Caryophyllaceae. Det. Кравець Т. О., 2013 p.].

**Cucurbitaceae**

**282. *Bryonia alba* L.**

UM (2913) [Cucurbitaceae. Умань. № 311. 1882].

**283. *Cucumis sativus* L.**

UM (2914) [Родина Гарбузові. Cucurbitaceae Juss. №138. Умань. 1881].

**284. *Sicyos angulatus* L.**

UM (2915) [Lipiec, sierpien. Kolo plotow zoginaty. 10-20. 1884. Notae criticae. Cucurbitaceae. Det. Кравець Т. О., 2013].

## Ericaceae

### **285. *Rhododendron tomentosum* Harmaja**

UM (2916) [Ericaceae. Bagno. *Ledum palustre* L. Ostrog. Wolyn. №342. 1883<sup>16</sup>].

## Euphorbiaceae

### **286. *Euphorbia procera* M.Bieb.**

UM (2917) [*E. vilosa* WK. Horodeckie na suchych pogirkach. Maj. Human. №420. 1884].

### **287. *Mercurialis perennis* L.**

UM (2918) [Fam. Euphorbiaceae. Wileromlecrowate. Sceryv trwaty. Human. Kwiecien. Maj. №388. 1883].

## Fabaceae

### **288. *Astragalus albicaulis* DC.**

UM (2923 *Astragalus glaucus* M.Bieb.)

### **289. *Astragalus asper* Jacq.**

UM (2919) [Papilionaceae L. Lateae Dec.].

### **290. *Astragalus cicer* L.**

UM (2920) [Papilionaceae L. W raroilach. Human. №481. 1883].

### **291. *Astragalus dolichophyllus* Pall.**

UM (2921 [*Astragalus diffusus* Willd.].

### **292. *Astragalus onobrychis* L.**

UM (2924) [W zavoilach, krokoch. Human. №398. 1883. Notae criticae. Fabaceae. Астрагал еспарцетний. Det. Кравець Т. О., 2013 p.].

### **293. *Astragalus physodes* L.**

UM (2925) [Notae criticae. Астрагал вздутый. Det. Кравець Т. О., 2013 p.].

### **294. *Astragalus* sp.**

UM (2922) [Notae criticae. Leguminosae. *Astragalus* sp. Det. Мамчур Т. В., 2015 p.].

---

<sup>16</sup> Г.з. зібрано в іншій місцевості, Волинь

**295. *Astragalus* sp.**

UM (2927) [*Astragalus vemineus*].

**296. *Astragalus uliginosus* L.**

UM (2926)

**297. *Astragalus varius* S.G.Gmel.**

UM (2929) [*Astragalus virgatus* Pall.].

**298. *Astragalus versicolor* Pall.**

UM (2928)

**299. *Chamaecytisus austriacus* (L.) Link**

UM (2930) [Fam. Papilionaceae. *Cytisus austriacus* L. РОКИТНИК австрійський. Leteae DC. Умань. 1882].

**300. *Chamaecytisus ratisbonensis* (Schaeff.) Rothm.**

UM (2931) [Papilionaceae. Leteae DC. *Cytisus ratisbonensis* Schaeff.].

**301. *Coronilla varia* L.**

UM (2932) [Papilionaceae. В'язіль барвистий. Умань. 1881].

**302. *Vicia lens* (L.) Coss. & Germ.**

UM (2933) [Papilionaceae. Метеликові або бобові. *Ervum lens*. Сочевиця садова. Умань. Червень. №251. 1882].

**Grossulariaceae**

**303. *Ribes aureum* Pursh.**

UM (2935) [Агрисові. Grossulariaceae DC. Смородина золотиста. Умань. Пачоський. №29. 1881].

**304. *Ribes rubrum* L.**

UM (2936) [Grossulariaceae DC. Умань. №165. 1882. Notae criticae. Смородина червона. Det. Кравець Т. О., 2013 p.].

**Hypericaceae**

**305. *Hypericum hirsutum* L.**

UM (2938) [Hypericaceae. Звіробій. Умань. №321. 1882. Notae criticae. З. шорсткий. Det. Кравець Т. О., 2013 p.].

## Lamiaceae

### 306. *Ajuga laxmannii* (L.) Benth.

UM (2939) [Labiatae Juss. *Ajuga Laxmanni* Benth. Human. 1882].

### 307. *Galeopsis bifida* Boenn.

UM (2940) [*Galeopsis bifida* Boemingh.].

### 308. *Galeopsis speciosa* Mill.

UM (2941) [Labiatae. *Galeopsis versicolor*. Жабрій (зябра). Червень-вересень. Умань. №300. 1882. Notae criticae. *G. speciosa* Mill. Ж. гарний. Det. Кравець Т. О., 2013 р.].

### 309. *Glechoma hederacea* L.

UM (2942) [Labiatae Juss. Губоцвіті. Розхідник звичайний. Умань. №142. 1882].

### 310. *Hyssopus officinalis* L.

UM (2943) [Lipiec, odricroty w ogrodach. Human. 1884].

### 311. *Lamium album* L.

UM (2944) [Родина Губоцвіті. Labiatae Juss. Глуха кропива біла. Біля парканів, в садах, початок травня. №17. Умань. 1882].

### 312. *Lamium maculatum* (L.) L.

UM (2945) [Fam. Labiatae Juss. Губоцвіті. Глуха кропива плямиста. Умань. Квітень. №122. Пачоський. 1882].

### 313. *Lavandula angustifolia* Mill.

UM (2946) [*Lavandula spica* All. Notae criticae. *L. latifolia*. Лаванда широколиста. Det. Кравець Т. О., 2013 р.].

### 314. *Leonurus cardiaca* L.

UM (2947) [Labiatae Juss. Червень. Умань. №215. 1881].

### 315. *Marrubium peregrinum* L.

UM (2948) [Labiatae Juss. *Marrubium peregrinum* var. L. Europa australis. Notae criticae. Шандра чужоземна. Det. Кравець Т. О., 2013 р.].

### 316. *Marrubium vulgare* L.

UM (2949) [Human, (Woitiwka). Czerwiec. Kolo dvory, rowiw. №437. 1884.

Notae criticae. Шандра звичайна. Det. Кравець Т. О., 2013 р.].

**317. *Origanum vulgare* L.**

UM (2950) [Labiatae. Human. W losach na lykach. №488. 1883].

**318. *Prunella grandiflora* (L.) Scholler**

UM (2951) [Labiatae Rck. Worgowe. *Prunella grandiflora*. Gtewienka. Human. №273. 1882].

**319. *Salvia austriaca* Jacq.**

UM (2952) [Labiatae Juss. Europa australis].

**320. *Salvia pratensis* L.**

UM (2953) [Fam. Labiatae. Шавлія лучна. Умань. №155. 1881].

**321. *Salvia verticillata* L.**

UM (2954) [Labiatae Juss. Шавлія кільчаста. Червень. Умань. №232. 1882].

**322. *Scutellaria albida* L.**

UM (3454) [Fam. Labiatae. Акулька. Notae criticae. Шоломниця біла. Det. Кравець Т. О., 2013 р.].

**323. *Stachys palustris* L.**

UM (2955) [Labiatae Juss. Умань. №203. 1882. Notae criticae. Чистець болотний. Det. Кравець Т. О., 2013 р.].

**324. *Stachys recta* L.**

UM (3453)

**325. *Stachys sylvatica* L.**

UM (2956) [Labiatae Juss. Чистець лісовий. Іюнь. Умань, (Кіев. губ.). №207. 1882].

**326. *Teucrium chamaedrys* L.**

UM (2957) [Labiatae. (Oranka). Human. Lipiec. №437. 1883. Notae criticae. Самосил гайовий. Det. Кравець Т. О., 2013 р.].

**Linaceae**

**327. *Linum nervosum* Waldst. & Kit.**

UM (2958) [Linaceae DC. In Ross. med austr.].

## Malvaceae

### 328. *Malva pusilla* Sm.

UM (2961) [*Malva borealis*. Kolo dwog w rnasmei ilosei. Human. 1884. Notae criticae. Malvaceae. *M. b.* (L.) Wallr. Det. Кравець Т. О., 2013 p.].

### 329. *Tilia cordata* Mill.

UM (3036) [Tiliaceae Juss. Lipowa. *Tilia cordata*, *Tilia parvifolia* Ehrh. Lipa drobnolistna. Human. Czerwiec-Lipiec. №268. 1882].

## Oleaceae

### 330 *Ligustrum vulgare* L.

UM (2962) [Oleaceae. Liguster awycrajny. Czerwiec. Human. №369. 1883].

### 331. *Syringa vulgaris* L.

UM (2963) [Родина Oleaceae Lindl. Маслинові. Умань. №8. 1882].

## Onagraceae

### 332. *Epilobium angustifolium* L.

UM (2964) [Onagraceae Juss. Зніт. Іван-чай. Липень. №285. 1882].

### 333. *Epilobium hirsutum* L.

UM (2965) [Human. (Kiewski gub.). **Paczoski**<sup>17</sup>, (na blotie). №334. 1882].

## Orobanchaceae

### 334. *Pedicularis comosa* L.

UM (3016) [Родина Ранникові. Scrophulariaceae. Шолудивник чубатий. (Київ. губ.). №51. 1881].

## Papaveraceae

### 335. *Chelidonium majus* L.

UM (2966) [Papaveraceae DC Макові. Чистотіл великий. Умань. Квітень-травень. №27. 1882].

### 336. *Corydalis solida* (L.) Clairv.

UM (2934) [Fam. Fumariaceae. *Corydalis solida* Fries. Kokovycr petry. W loskach. Majec. Kwiecien. Human. №387. 1883].

---

<sup>17</sup> Вказано прізвище польською мовою

**337. *Glaucium corniculatum* (L.) Rudolph**

UM (2967) [Papaveraceae DC. *Glaucium corniculatum* (L.) Curtis. Human. Sierpien. 1885].

**Plantaginaceae**

**338. *Callitriche palustris* L.**

UM (2890) [Fam. Callitrichinea. *Callitriche verna* L. Rzesl wiosenna. (Human. Maj, sierpnia na wodach I na ziemi wilgot). 1884].

**339. *Digitalis grandiflora* Mill.**

UM (3013) [Scrophulariaceae. *Digitalis (grandiflora)*. *D. ambigua* (Murr) Mill. Умань. Червень. №225. 1882. Notae criticae. Наперстянка великоквіткова. Det. Кравець Т. О., 2013 p.].

**340. *Digitalis grandiflora* Mill.**

UM (3014) [Scrophulariaceae. *Digitalis buxbaumi*].

**341. *Linaria vulgaris* Mill.**

UM (3015) [Scrophulariaceae. Льонок (дикий льон). Умань. Червень. №211. 1882].

**342. *Plantago major* L.**

UM (2968) [Plantaginaceae. Подорожникові. Червень. Умань. №246. 1881].

**343. *Veronica americana* (Raf.) Schwein. ex Benth.**

UM (3021) [Scrophulariaceae. *Veronica anagallis* L. Pveetacznik. Human. Lipiec. W wodzie. №460. 1883].

**344. *Veronica austriaca* L.**

UM (3022) [Scrophulariaceae. Умань. №153. 1882].

**345. *Veronica chamaedrys* L.**

UM (3023) [Родина Ранникові. Scrophulariaceae. Вероніка. Дубравка. Умань. №21. 1881].

**346. *Veronica serpyllifolia* L.**

UM (3024) [Scrophulariaceae. Умань. №79. 1882].

**347. *Veronica spicata* L.**

UM (3025) [Fam. Scrophulariaceae R.Rr. Вероніка. Андріїв хрест. Квітень-

травень. Умань. №25. 1882].

### **Primulaceae**

#### **348. *Primula veris* L.**

UM (2969) [Fam. Первоцвіті. Primulaceae. *Primula officinalis* Jacq. №125. 1881].

### **Ranunculaceae**

#### **349. *Anemonoides sylvestris* (L.) Galasso, Banfi & Soldano**

UM (2971) [Fam. Ranunculaceae. *Anemone sylvestris* L. Анемона лісова. Умань (Київ. губ.). №103. 1881].

#### **350. *Aquilegia vulgaris* L.**

UM (2972) [Fam. Ranunculaceae Juss. Жовтецеві. Чемерникові. Helleboreae DC. Водозбір звичайний. В садах. Травень. Умань (Київ. губ.). №43. 1882].

#### **351. *Clematis integrifolia* L.**

UM (2973) [Ranunculaceae Juss. Ломиніс. Ломиніс цілолистий. Умань. №98. 1882].

#### **352. *Clematis recta* L.**

UM (2974) [Умань. Червень. №192. 1882].

#### **353. *Clematis recta* L.**

UM (2975) [Ranunculaceae Juss. Л. прямий. Умань (Софіївка)].

#### **354. *Delphinium consolida* L.**

UM (2976) [Fam. Ranunculaceae Juss. *Delphinium consolida* L. Живокіст посівний. Умань (Київ. губ.). Червень. **Пачоський**. №189. 1882].

#### **355. *Isopyrum thalictroides* L.**

UM (2978) [Ranunculaceae. Human. W lasach raroilach Poczatek Kwietnia. №465. 1884. Notae criticae. Рівноплідник рутвицелистий. Det. Кравець Т. О., 2013 р.].

#### **356. *Nigella damascena* L.**

UM (2979) [Ranunculaceae. Дівчина в зелені. Умань. №301. №27. 1882].

#### **357. *Pulsatilla vulgaris* Mill.**

UM (2970) [*A. pulsatilla* L. А. звичайна. Умань (Софіївка). Notae criticae.

*Anemone*. Det. Кравець, Т. О., 2013 р.].

**358. *Ranunculus auricomus* L.**

UM (2980) [Ranunculaceae Juss. Жовтець золотистий. Умань. №46. №4. 1881].

**359. *Ranunculus ficaria* L.**

UM (2977) [Fam. Ranunculaceae. *Ficaria ranunculoides* Roth. *Ranunculus ficaria*. Пшінка весняна. Умань (Київ. губ.). №21. 1880].

**360. *Ranunculus lingua* L.**

UM (2982) [Ranunculaceae. Jaskiev blotny. Na blotach. Human. Lipiec. №465. 1883. Жовтець язиколистий].

**361. *Ranunculus polyanthemos* L.**

UM (2983) [Fam. Ranunculaceae. Жовтець багатоквітковий. **Пачоський**. №127. №18. 1881].

**362. *Ranunculus sceleratus* L.**

UM (2984) [Fam. Ranunculaceae Juss. Жовтець отруйний. На городах, канавах, берегах, ставках, болотах. Умань (Київ. губ.). **Пачоський**. № 53. 1882].

**363. *Ranunculus trichophyllus* Chaix.**

UM (2981) [Fam. Ranunculaceae Juss. *Ranunculus fluitans* Lam. Жовтець плаваючий. Квітень-травень. **Пачоського**. Умань, в струмках і річках. №108. 1882. Notae criticae. *Batrachium trichophyllum* (Chaix) Bosch. Det. Чорна Г. А., 12.IV.2016].

**364. *Thalictrum minus* L.**

UM (2985) [*Thalictrum flexuosum* Bernh. Mis day krokami. Lipiec. Human. №5. 1884].

**Rosaceae**

**365. *Argentina anserina* (L.) Rydb.**

UM (2992) [*Potentilla anserina* L. Srebrnik (pospolity). w zaroslach, ogrodach, na miedzach i t.d. od wiosuy do jeseni. Human]. 1882].

**366. *Crataegus crus-galli* L.**

UM (2986) [Pomaceae Lindley. №15. 1882].

**367. *Crataegus monogyna* Jacq.**

UM (2987) [Fam. Rosaceae. Глід одноматочковий. Умань. №131. 1881].

**368. *Fragaria vesca* L.**

UM (2989) [Rosaceae. Суниця лісова. (Poziomka (zwyczajna). *Fragaria vesca* w lasach I gajach. Maj, czerwiec). №35. Умань. 1881].

**369. *Fragaria virginiana* Mill.**

UM (2988) [Fam. Rosaceae. *Fragaria elatior* L. Ehrh. Суниця, клубніка висока. Умань (Київ. губ.). Пачоський. №75. 1881].

**370. *Geum* × *intermedium* Ehrh.**

UM (2990) [*Geum intermedium* Erl. Human. Czerwiec. Пачоський. 1884].

**371. *Geum urbanum* L.**

UM (2991) [Fam. Rosaceae. Гравілат міський. Умань. №104. 1881].

**372. *Potentilla argentea* L.**

UM (2993) [Родина Rosaceae. Перстач. Умань. Травень. Пачоський. №171. 1882].

**373. *Potentilla inclinata* Vill.**

UM (2994) [*Potentilla canescens* Besser. Умань. 1884].

**374. *Potentilla supina* L.**

UM (2995) [Czerwiec, wuilogtrych miciscach. Human. 1884].

**375. *Prunus avium* (L.) L.**

UM (2996) [Черешня. №174. Notae criticae. Rosaceae. *Cerassus avium* (L.) Moench. Det. Кравець Т. О., 2013 р.].

**376. *Prunus cerasus* L.**

UM (2997) [Fam. Amygdaleae. Human. Maj. 1884. Notae criticae. Rosaceae. *Cerassus vulgaris* L. Det. Кравець Т. О., 2013 р.].

**377. *Prunus fruticosa* Pall.**

UM (2998) [*Prunus chamaecerasus* Jacq. Miedry krokami. Kwiecien. Human. 1884].

**378. *Prunus insititia* L.**

UM (2999) [Human. 1884].

**379. *Prunus padus* L.**

UM (3000) [Fam. Amygdaleae. Мигдальна або кістянкова. Черемуха. (*Cerasus padus*. *Wisnia czeremcha*, w *gajach*, *lasach*. *Maj*, *czerwiec*. Human). №137. Умань. 1881].

**380. *Prunus spinosa* L.**

UM (3001) [(*Prunus spinosa* *Sliwa* (*tarn*), w *zaroslach*, *pod lasami*. *Maj*). Human. 1882].

**381. *Sorbus aucuparia* L.**

UM (3002) [Fam. Rosaceae Lindl. Яблуневі. Горобина. (*Sorbus aucuparia* *Jarzebina* (*zwyczajna*), *przy drogach*, w *lesie*. *Maj*. *Cerwiec*. Human). В садах і лісах. Умань. Квітень-травень. 1882].

**Rubiaceae**

**382. *Asperula galioides* M.Bieb.**

UM (3004) [Rubiaceae. *Asperula galioides* M.B. *Galium glaucum* L. Na tokach. Human. №429. 1883].

**383. *Asperula tinctoria* L.**

UM (3006) [Fam. Rubiaceae. Маренка фарбувальна. Умань. №190. 1882].

**384. *Crucianella ciliata* Lam.**

UM (3007)

**385. *Galium aparine* L.**

UM (3008) [Rubiaceae Juss. Маренові. Умань. №169. 1882. *Notae criticae*. Підмареник чіпкий. Det. Кравець Т. О., 2013 р.].

**386. *Galium aparine* L.**

UM (3003) [*Asperula aparine* Schott. Miedry krakami. Human. Lipiec. 1884].

**387. *Galium odoratum* (L.) Scop.**

UM (3005) [Rubiaceae. *Asperula odorata* L. Maranka pachnaca. Piwysusenin noliera rapoch w lasach wys istopa kwit. w maja I czerwiec owoce w czerwen. Human. Пачоський. №405. 1883].

**388. *Galium uliginosum* L.**

UM (3009) [Rubiaceae. Prytulio. W mokrych miciscach. Human. №444.

1883].

**389. *Galium verum* L.**

UM (3010) [Fam. Rubiaceae. Маренові. Підмареник справжній. Пачоський. №101. 1881].

**390. *Rubia tinctorum* L.**

UM (3011) [Rubiaceae. *Rubia tinctoria* L. Mavrana. Dikowie roisnie. Human. №442].

**Salicaceae**

**391. *Populus tremula* L.**

UM (3012) [Salicinea. Osika. Human. Kwiecien. №348. 1883].

**Santalaceae**

**392. *Arceuthobium oxycedri* (DC.) M.Bieb.**

UM (2959) [Loranthaceae].

**Sapindaceae**

**393. *Acer campestre* L.**

UM (2841) [Acerineae. Klen polevy. №404. Human. 1883].

**394. *Acer tataricum* L.**

UM (2842) [Acerineae. Klen tatarski. №406. Maj. Human. 1883].

**395. *Aesculus hippocastanum* L.**

UM (2937) [Hippocastaneae DC. Розводиться в садах. Пачоський. №172. 1882].

**Scrophulariaceae**

**396. *Scrophularia nodosa* L.**

UM (3017) [Scrophulariaceae R.Rr. Червень. Умань. №205. 1882].

**397. *Verbascum lychnitis* L.**

UM (3018) [Scrophulariaceae. Біля доріг. Червень. Умань. №219. 1882].

**398. *Verbascum nigrum* L.**

UM (3019) [Scrophulariaceae. Червень. Умань. №206. 1882].

**399. *Verbascum phlomoides* L.**

UM (3020) [2-3. Lipiec. Human. Пачоський. 1884].

## Solanaceae

### 400. *Alkekengi officinarum* Moench

UM (3026) [Solanaceae Juss. *Physalis alkekengi* L. Умань. №212. 1882].

## Urticaceae

### 401. *Urtica dioica* L.

UM (3027) [Fam. Urticaceae. Крапива дводомна. Умань. №24. Пачоський. 1881].

### 402. *Urtica urens* L.

UM (3028) [*Urtica urens*. Pokrzywa parzaca, na gruzach, polach, przy plotach. Lipiec do jesieni]. Human. Czerwiec].

## Verbenaceae

### 403. *Verbena officinalis* L.

UM (3029) [Verbenaceae. Koszyczka pospolity. №453. 1883].

## Violaceae

### 404. *Viola elatior* Fr.

UM (3030) [*Viola elatior*. Clausius Fries. W wilgotnych miejscach do 2 stop. Maj. Czerwiec. Human. 1884].

### 405. *Viola hirta* L.

UM (3031) [Na pogonkach. Human. 1884].

### 406. *Viola mirabilis* L.

UM (3032) [W lasach. Kwieciec. Human. 1884].

### 407. *Viola odorata* L.

UM (3033) [Firotek zwyczajny. Human. W cienistych miejscach. Kwieciec. 1884].

### 408. *Viola stagnina* Kit. ex Schult.

UM (3034) [*Viola recta* Garcke. W zaroslach w kinci kwietnia. Human. 1884].

### 409. *Viola tricolor* L.

UM (3035) [Violaceae. Умань. №12. 1882].

## Viscaceae

### 410. *Viscum album* L.

UM (2960) [Fam. Loranthaceae Don. Умань. 1882].



Гербарні збори (Ex herbarium Florae Umaniensis)

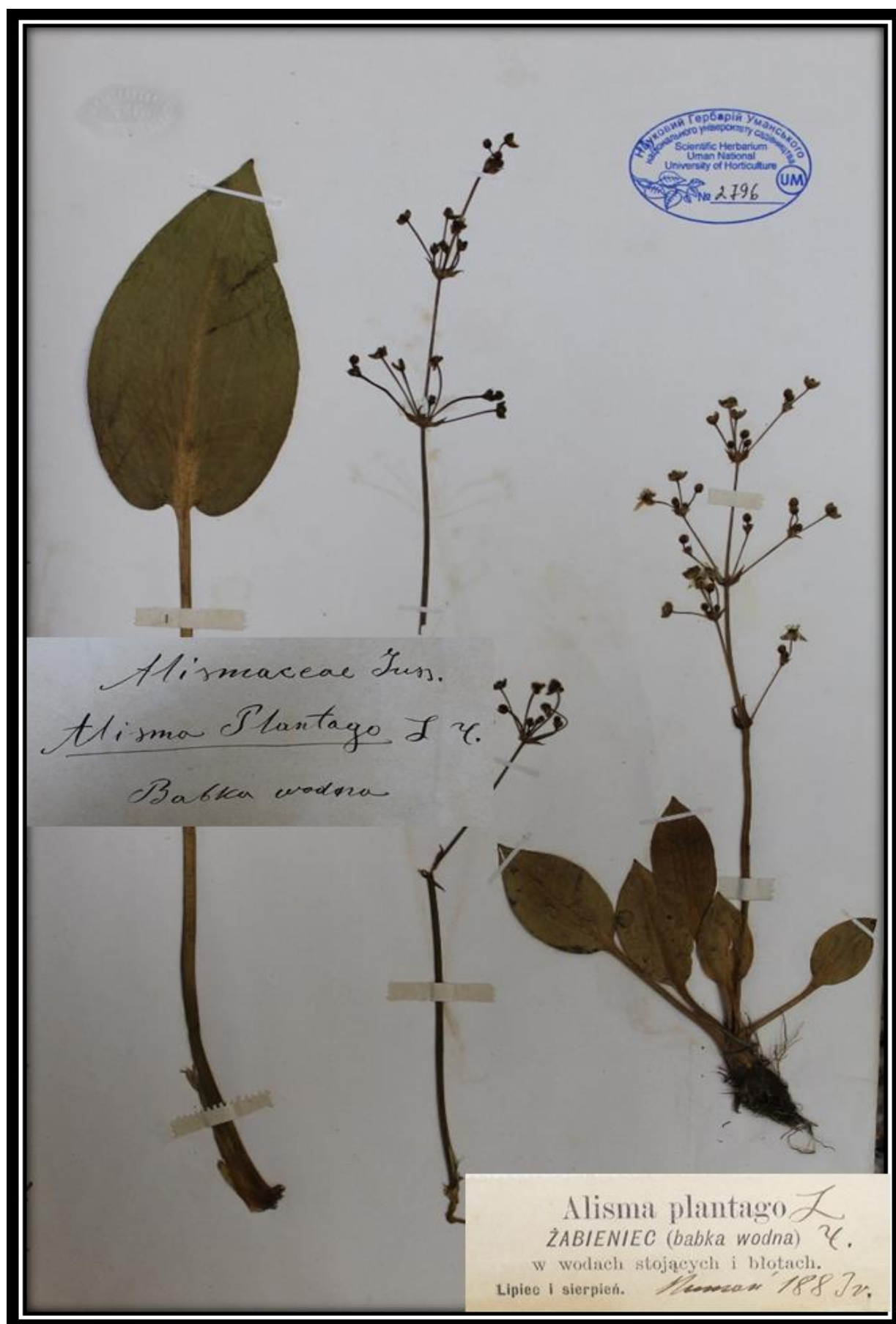

*Alisma plantago-aquatica* L.



*Sagittaria sagittifolia* L.

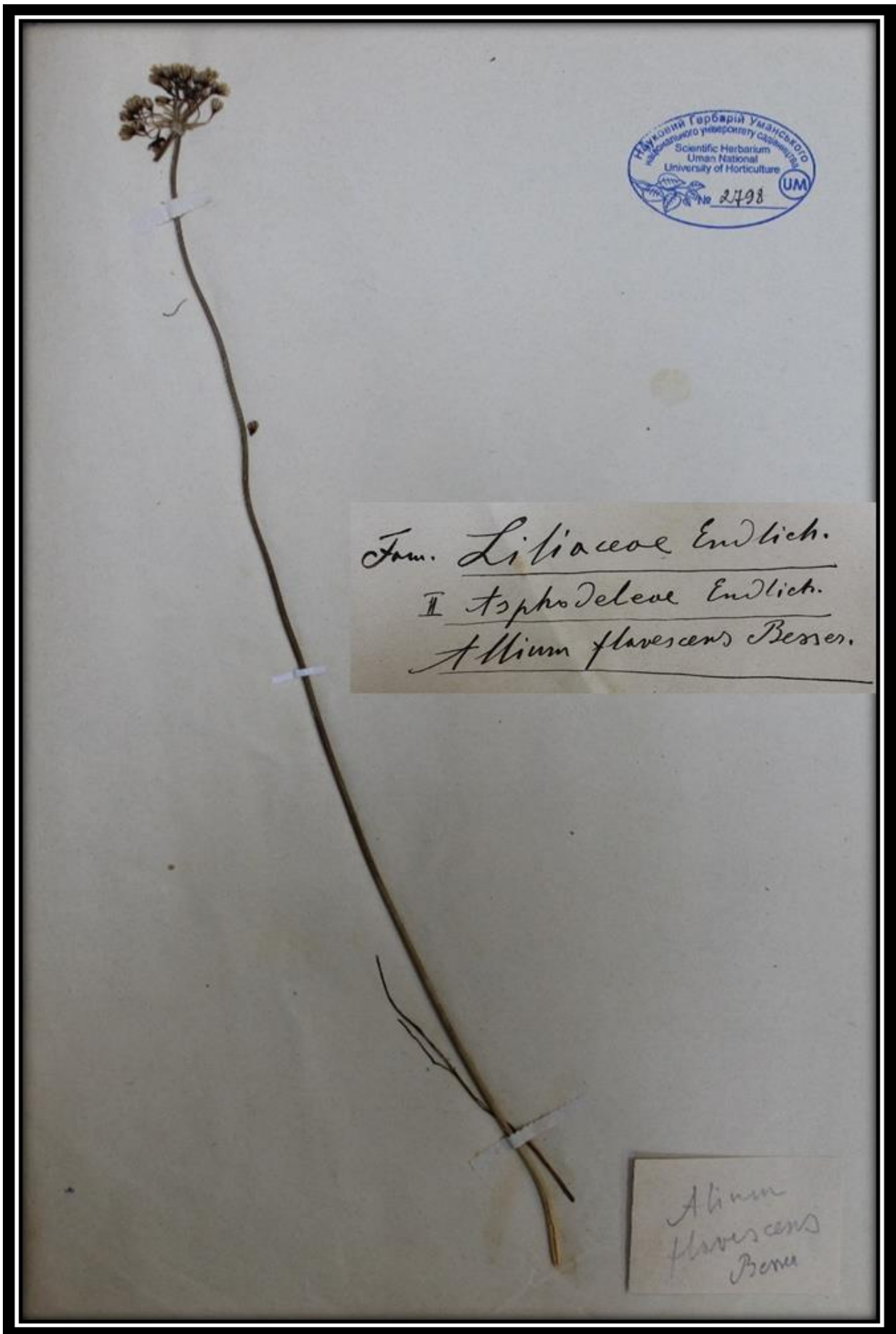

Научный Гербарий Уманського  
національного університету садівництва  
Scientific Herbarium  
Uman National  
University of Horticulture  
№ 2498 UM

Fam. Liliaceae Endlich.  
II Tophodeleae Endlich.  
Allium flavescens Besser.

Allium  
flavescens  
Besser

*Allium flavescens* Besser

1882 року  
Муміані.  
Севієв  
на рибачих горах  
оградуєт.



Liliaceae  
Allium oleraceum L. ч.

*Allium oleraceum* L.



*Allium saxatile*

*Allium saxatile* M.Bieb.



*Asparagus officinalis* L.

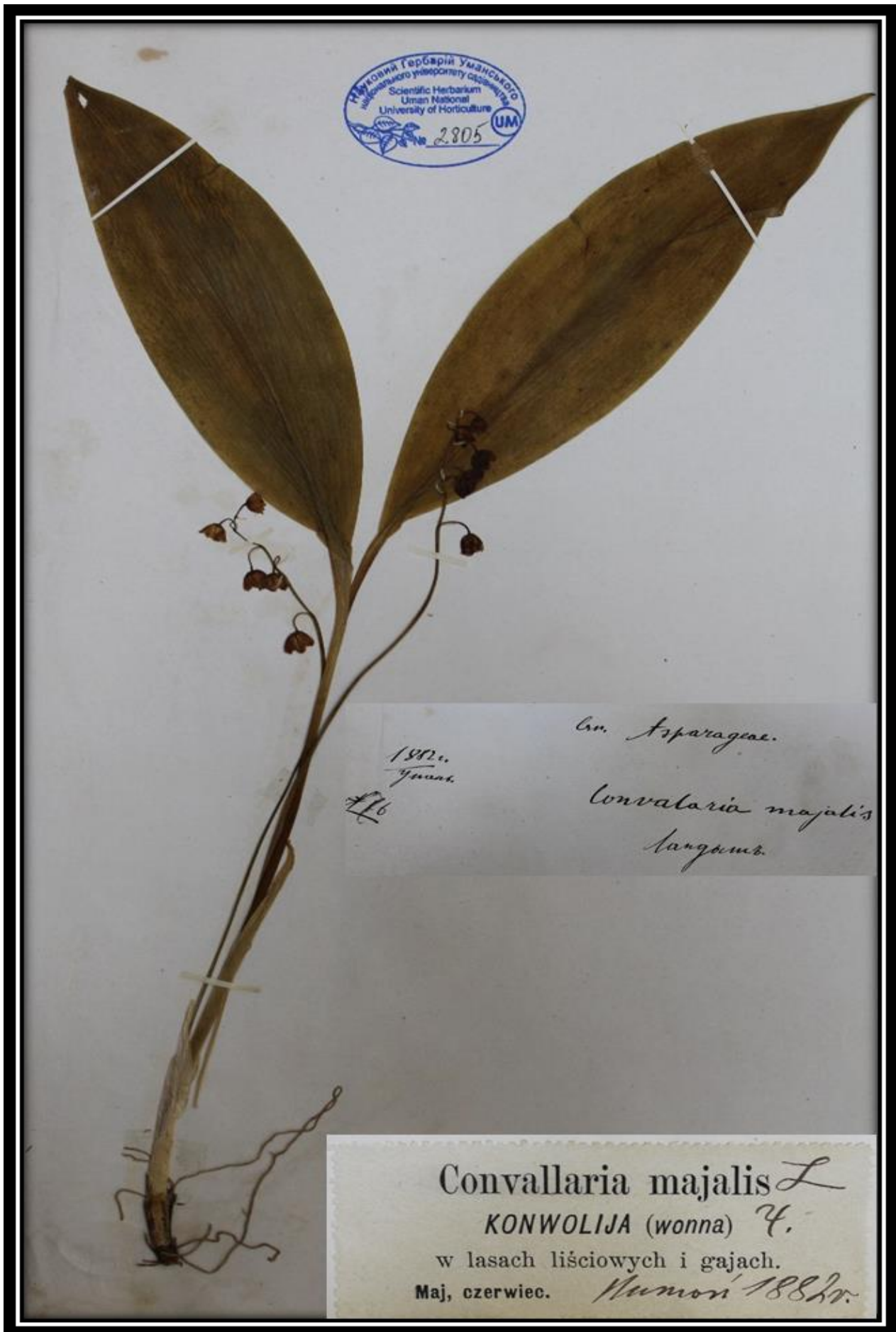

Національний гербарій Уманського  
національного університету садово-паркового  
господарства України  
Scientific Herbarium  
Uman National  
University of Horticulture  
2805 UM

1882.  
Munich  
#16  
Ord. Asparagaceae.  
Convallaria majalis  
L.

Convallaria majalis L.  
KONWOLIJA (wonna) Ч.  
w lasach liściowych i gajach.  
Maj, czerwiec. Munich 1882r.

*Convallaria majalis* L.



Asparagaceae Pers.  
1882.  
Умань.  
*Polygonatum*  
*multiflorum*. Desf.

*Polygonatum multiflorum* (L.) All.



Сем. *Амаргаеве* Сувр.

1881г.  
Умань.

*Polygonatum officinale* Hb.  
Корень *испарганте*



*Polygonatum odoratum* (Mill.) Druce



1882.  
Zuano.

Liliaceae . L.

*Scilla bifolia* L.

*Scilla bifolia* L.

Wozniak  
Lipiec. 18840 Munov

2438



Fam. Liliaceae  
*Hemerocallis fulva* (L.) L.  
*днівник*

Notae criticae  
*днівник*  
*південний*  
Det. Kravets T. O., 2013

*Hemerocallis fulva* (L.) L.



Trideae R. Br.

Gladiolus imbricatus L. γ.

*Gladiolus imbricatus* L.



*Iris pseudo-acorus* L  
KOSACIEC (błotny) 4  
na błotach, między tatarakiem, nad stawami, w rowach.  
Maj Czerwiec. Lwów 1882 r.

1882 r. Maj  
Lwów (Kieł. 46.)  
Korobczak

Gen. Trideae. Tuss.  
Kacamikobole.  
*Iris pseudacorus.*  
Kocamuk bograon

*Iris pseudacorus* L.





Juncaceae DC.

Juncus conglomeratus L.

*Juncus conglomeratus* L.



Сем. *Scilla*.  
*Fritillaria meleagris* L.  
Род. *Scilla*. *Scilla* (Буд. *Scilla*).

**Notae criticae**

*Fritillaria*  
*meleagris* L.  
P. *Scilla*

Det. Kravets T.O., 2013p

*Fritillaria* sp.



Сем. Liliaceae. Ареалыев.

*Tarea nemar*

*Gagea lutea* <sup>Drutt.</sup> (7 1882 г. Умань (Киб. рп.))

*Karolov*

***Gagea lutea* (L.) Ker Gawl.**



Liliaceae. DC.  
1882.  
Frans.  
Kwiccien  
na Fajkash  
Alasask.  
*Gagea minima.* © Schult.  
T. camporescens.

*Gagea minima* (L.) Ker Gawl.

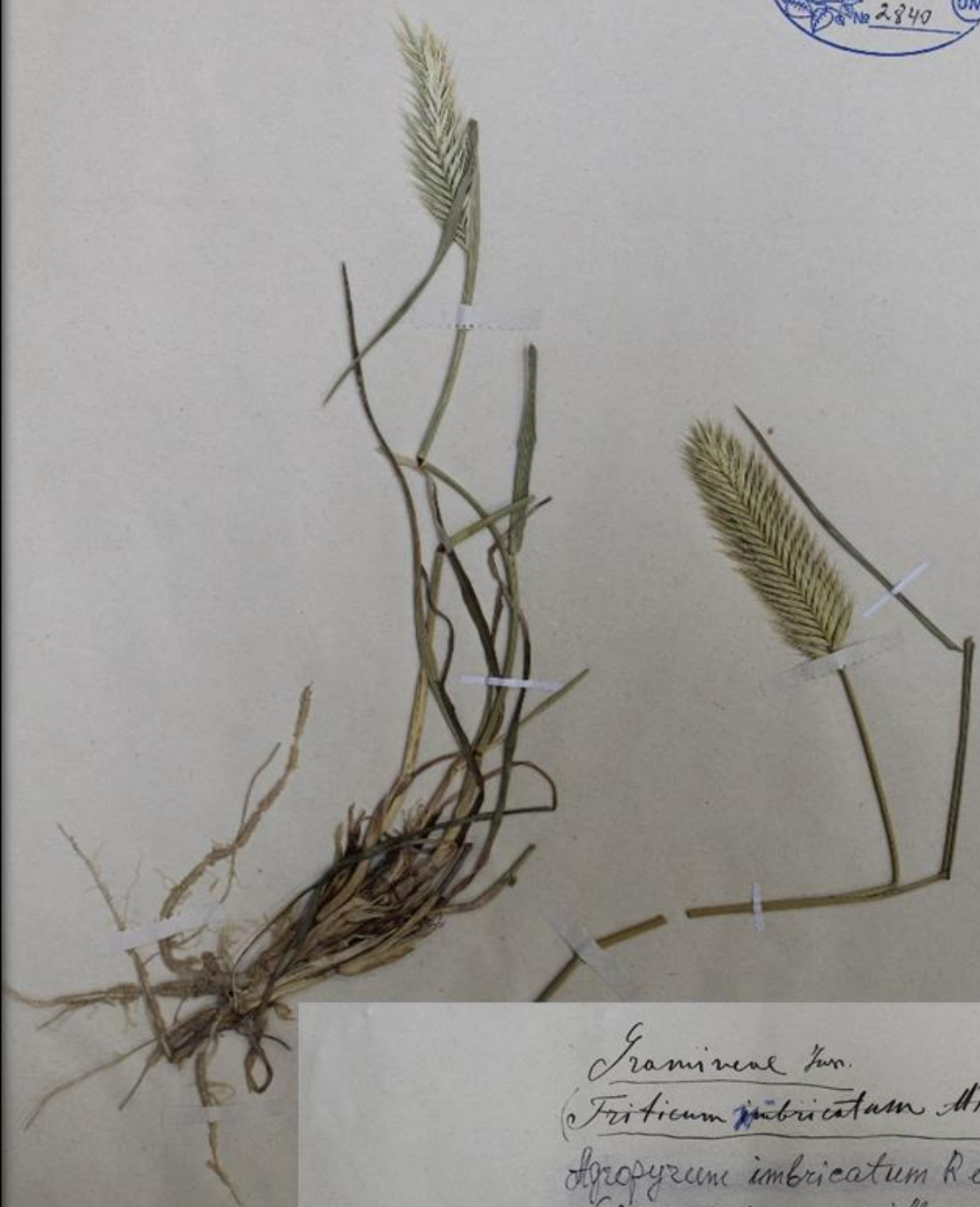

Gramineae Kun.  
 (*Friticum imbricatum* AB.)  
*Agropyron imbricatum* R et Sch.  
 (*A. cristatum* var. *villosum*  
*Agropyron repens* Schmalh. <sup>Schmalh.</sup> <sub>Митчелл</sub>)

**Notae criticae**  
*Agropyron imbricatum*  
 R et Sch.  
*A. cristatum* var. *villosum*  
 Schmalh.)  
 Пирій зернистий,  
 Митчелл  
 Det. Крабчев Г.О. 2013

*Agropyron cristatum* (L.) Gaertn.



*Gramineae* Less.  
*Anthoxanthum odoratum* L. ♀.

1882 r.  
Juant.

*Anthoxanthum odoratum* L.  
TONKA wonna ♀  
na łąkach i pastwiskach suchych.  
Maj, czerwiec. *Murawski 1883r*

*Anthoxanthum odoratum* L.

1882.  
Умань.

Gramineae.



*Avena pubescens* L. f.  
Овесь волосистый.



*Avenula pupescens* (Huds.) Dumort.

Умань (Київ ун-т.)



Gramineae

*Avena orientalis*  
Оберъ воєводемъ

*Avena sativa* L.



Національний університет  
Східноукраїнського національного університету імені  
Петра Могили  
Scientific Herbarium  
Uman National  
University of Horticulture  
2817 UM

*Gramineae Tuss.*  
1882.  
Умань.  
*Avena sativa L. ©*

*Avena sativa L.*  
OWIES (zwyyczajny) ©  
uprawia się na polach.  
Lipiec. *Phunra's*

*Avena sativa L.*



*Bromus erectus* Huds.

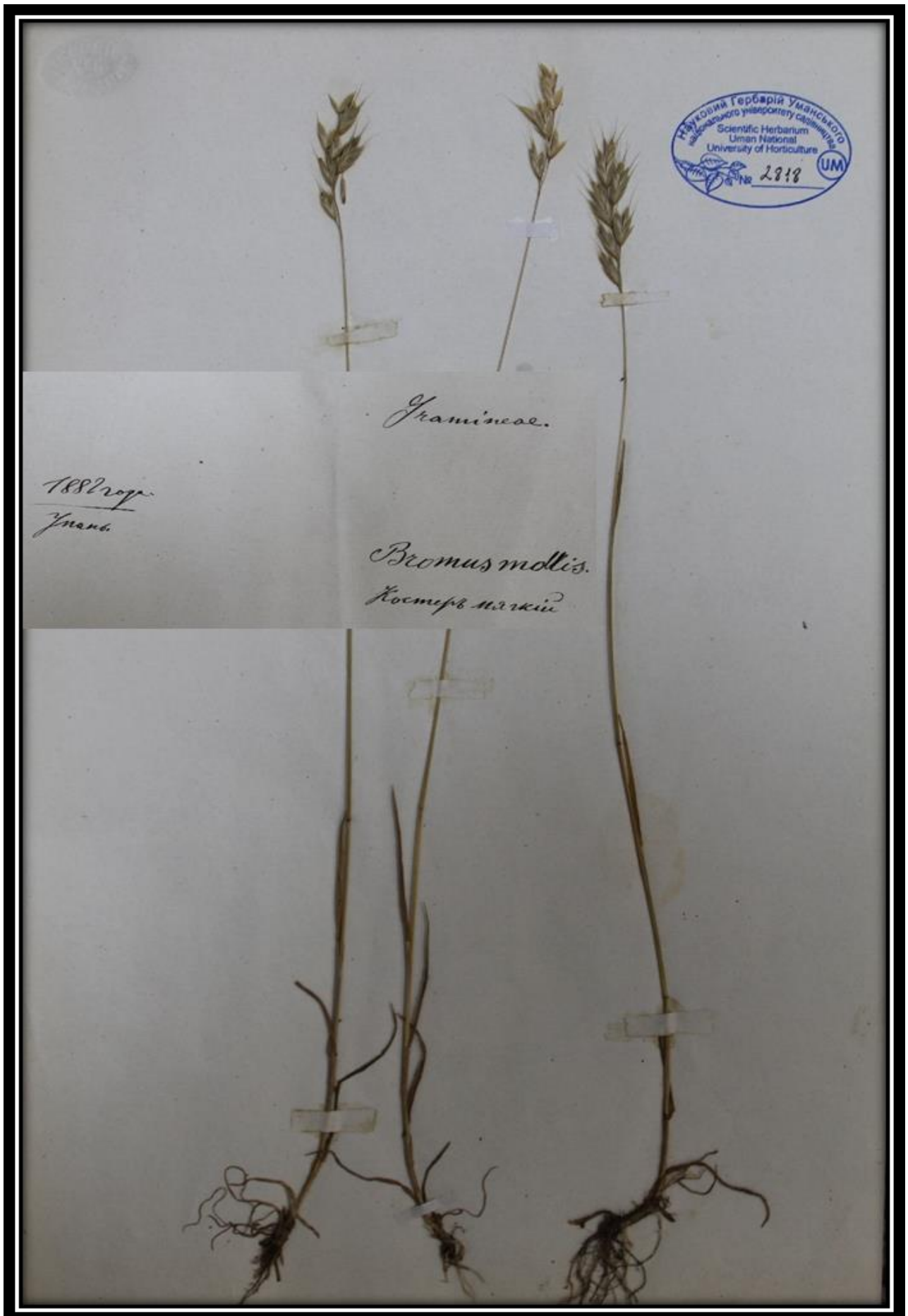

*Bromus hordeaceus* L.



Умань Гербарий  
Липняк.

Gramineae  
Bromus.

*Bromus mollis*  
Космопол. вид.

f. 234.

1882 год



*Bromus*  
*mollis*

*Bromus hordeaceus* L.

Умань (Київ губ.)

1882.



Gramineae.

*Bromus secalinus* ©  
Костеръ рисовий?

*Bromus secalinus* L.



*Dactylis glomerata* L.



*Digitaria ciliaris* (Retz.) Koeler



*Panicum* Kunth.  
*Digitaria glabra* P. B.  
*D. humifosum* Rich.  
*D. filiformis* Koch.  
*Panicum humifosum* Karst.  
*P. glabrum* L.  
*P. filiforme* Steud.

Notae criticae  
 Poaceae  
*Digitaria ischaemum*  
 Koch. et  
*Panicum glabrum*  
 Det. Кравич 70. 203

Poaceae  
*Digitaria ischaemum*  
 Muhl.  
*Panicum glabrum*

*Digitaria ischaemum* (Schreb.) Muhl.



1889r. Ymerit. Mart.

N 295.



Gramineae

*Panicum crus-galli*  
*aristata. Rehb.*

Apoco koromencol

*Echinochloa crus-galli* (L.) P.Beauv.



*Eragrostis minor* Host

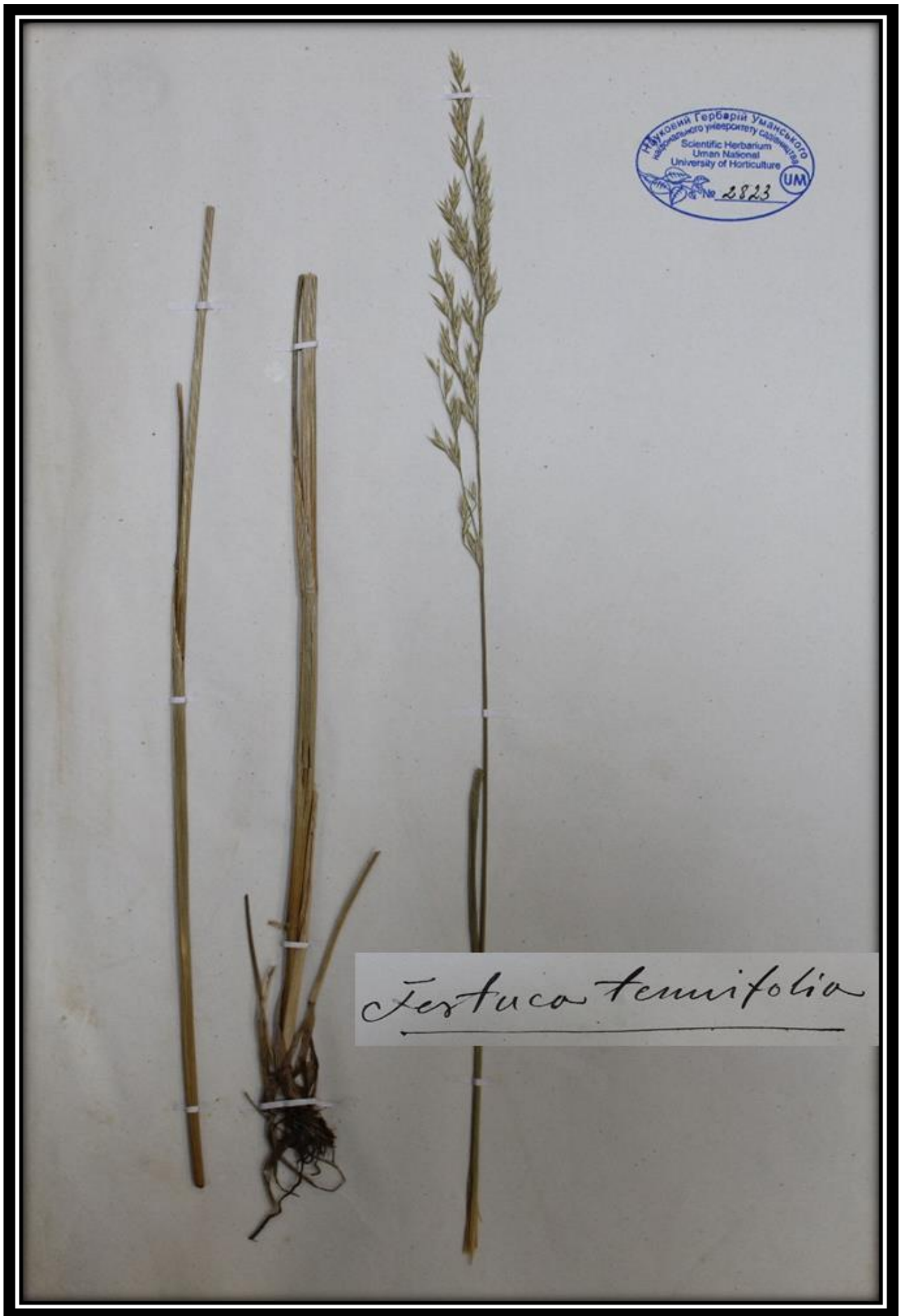

*Festuca filiformis* Pourr.



*Hordeum bulbosum* L.



Научный Гербарий Уманського  
національного університету садівництва  
Scientific Herbarium  
Uman National  
University of Horticulture  
№ 2825 UM

Киев  
1882 год  
управляя г'с на полках

*Hordeum distichum* ©

*Hordeum distichon* L.



*Hordeum murinum* L.

---

⊙

*Hordeum murinum* L.



Gramineae  
*Hordeum hexastichum* L.  
Зерно шестирядное  
Февраль 1895 г.

*Hordeum vulgare* L.



*Hordeum vulgare* L.

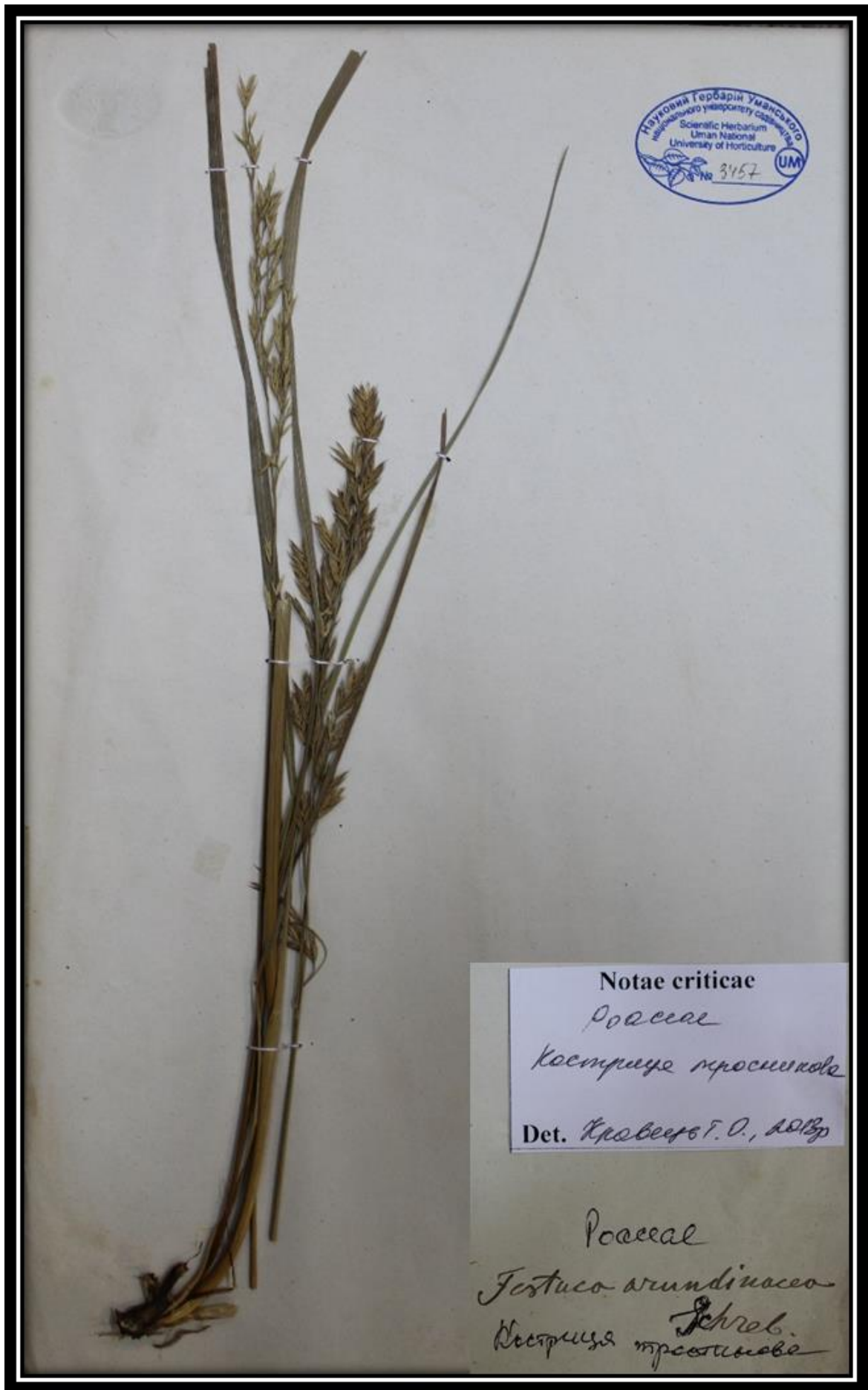

Національний гербарій Уманського  
національного університету садівництва  
Scientific Herbarium  
Uman National  
University of Horticulture  
№ 3457 UM

Notae criticae  
Россае  
Кострица тростникове  
Det. Кравець Г. О., 2013

Россае  
Festuca arundinacea  
Schreb.  
Кострица тростникове

***Lolium arundinaceum* (Schreb.) Darbysh.**



*Lolium perenne* L.



*Melica ciliata* L.

#240.

1882. Умань

в горах в долине реки.



*Graminea.*

*Melica nutans* L.

PERŁÓWKA jednostronna  $\text{C.}$

w gajach i lasach cienistych.

Maj, czerwiec.

*Mumosi.*

*Melica nutans* L.



*Panicum altissimum* DC. ex Hornem.



Arundo phragmites  
TRZCINA (pospolita)

na wodach spokojnych i gruntach  
błotnistych.  
Lipiec, sierpień.

*Phragmites communis*

Lipiec 1885

*Phragmites australis* (Cav.) Trin. ex Steud.



*Gramineae.*

*Secale cereale*

1882г.

Умань.



Secale cereale  
ŻYTO (zwyczajne) ©  
uprawia się.  
Czerwiec. *Uman 1882*

*Secale cereale* L.



*Gramineae Tur.*  
*Hordeaceae Kunth.*  
*Secale fragile MB.* ☺

*Secale sylvestre* Host

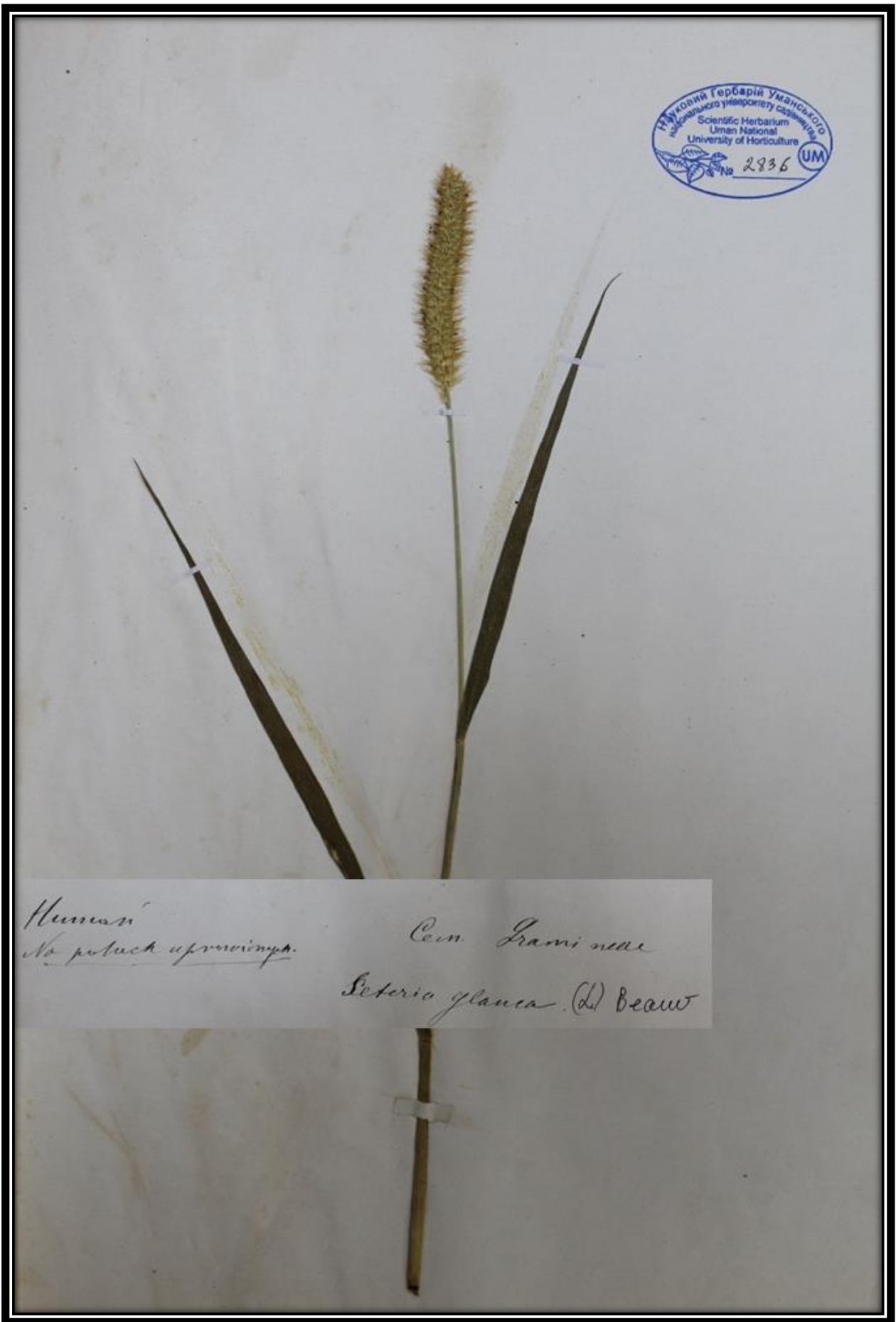

*Setaria glauca* (L.) Beauv



*Setaria italica* (L.) P. Beauv.

Муром 1883 рік  
у поліщі коло двору.  
№477.



Gramineae Pers.

Setaria viridis P. de B. ©

Panicum viride L



*Setaria viridis* (L.) P. Beauv.

1882r.



Gramineae  
*Triticum (amyllum)*  
*T. dicocum volgensis* Flakod  
Пшеница красная жесткая Тургид.  
Пшеница военская (интермедия)

Notae criticae

*T. volgensis* Flakod  
Пшеница военская  
(интермедия)  
Det. Крайнов Т.В. 2013

*Triticum turgidum* subsp. *dicocum* (Schrank ex Schübl.) Thell.

1882r.



*Triticum durum* ©

*Triticum turgidum* subsp. *durum* (Desf.) Husn.



Сем. Жимолостные.  
Caprifoliaceae, Juss.

*Viburnum lantana* L.  
*Karum ropgobum*

1881r.  
Znanb.

*Viburnum lantana* L.



Cen. Amozan tucue.

*Amaranthus retroflexus* L. 1881a.

*Amaranthus retroflexus* L.



Notae criticae  
*Amaranthaceae*  
*Polycnemum majus* A. B.  
*Назисма велика*  
Det. Кробоєв 7.0.2013

*Назисма*  
*Amaranthaceae*  
*Polycnemum majus* A. B.  
*Назисма велика*

*Polycnemum majus* A. Braun. ex Bogenh.



Сем. Umbeliferae.

*Anethum graveolens* L.

Зупомб оцорогованъ ©

1881г.

З. Март (Київський ун-т.)

Павловський.

*Anethum graveolens* L.

Научный Гербарий Уманського  
національного університету садівництва  
Scientific Herbarium  
Uman National  
University of Horticulture  
№ 2846 UM



*Chaerophyllum aromaticum* L.  
1884 r. Кумові  
Lipiec. 4.

*Chaerophyllum aromaticum* L.

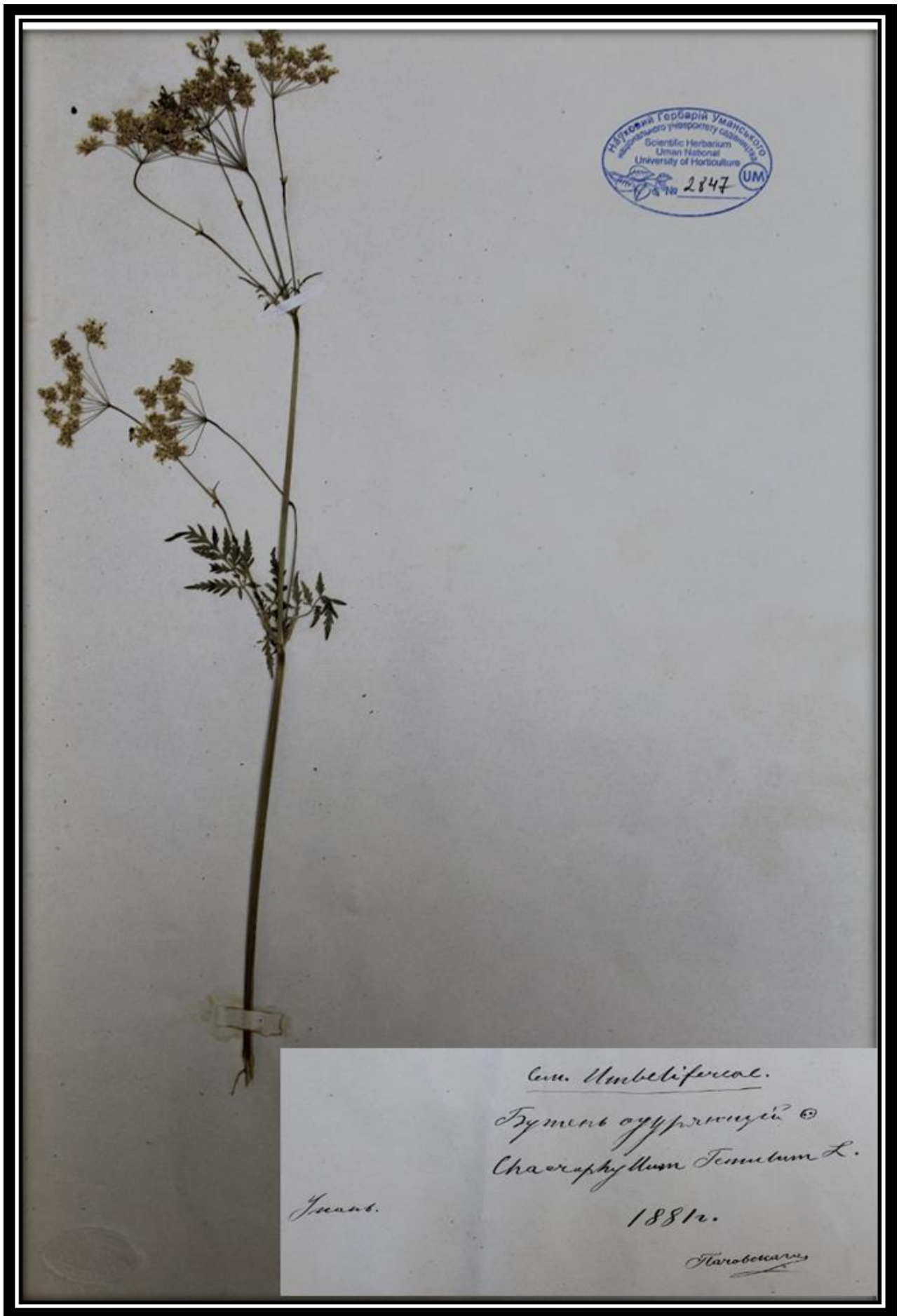

*Chaerophyllum temulum* L.



4302

33-1

4482

1882

*Umbelliferae.*

*Pimpinella (major) major* (L.) Huds.  
*Ferulae calycina*

Notae criticae

*P. major* (L.) Huds.  
*Ferulae calycina*

Det. Kravtsov T. D., 2018

*Pimpinella major* (L.) Huds.



*Pimpinella saxifraga* L.

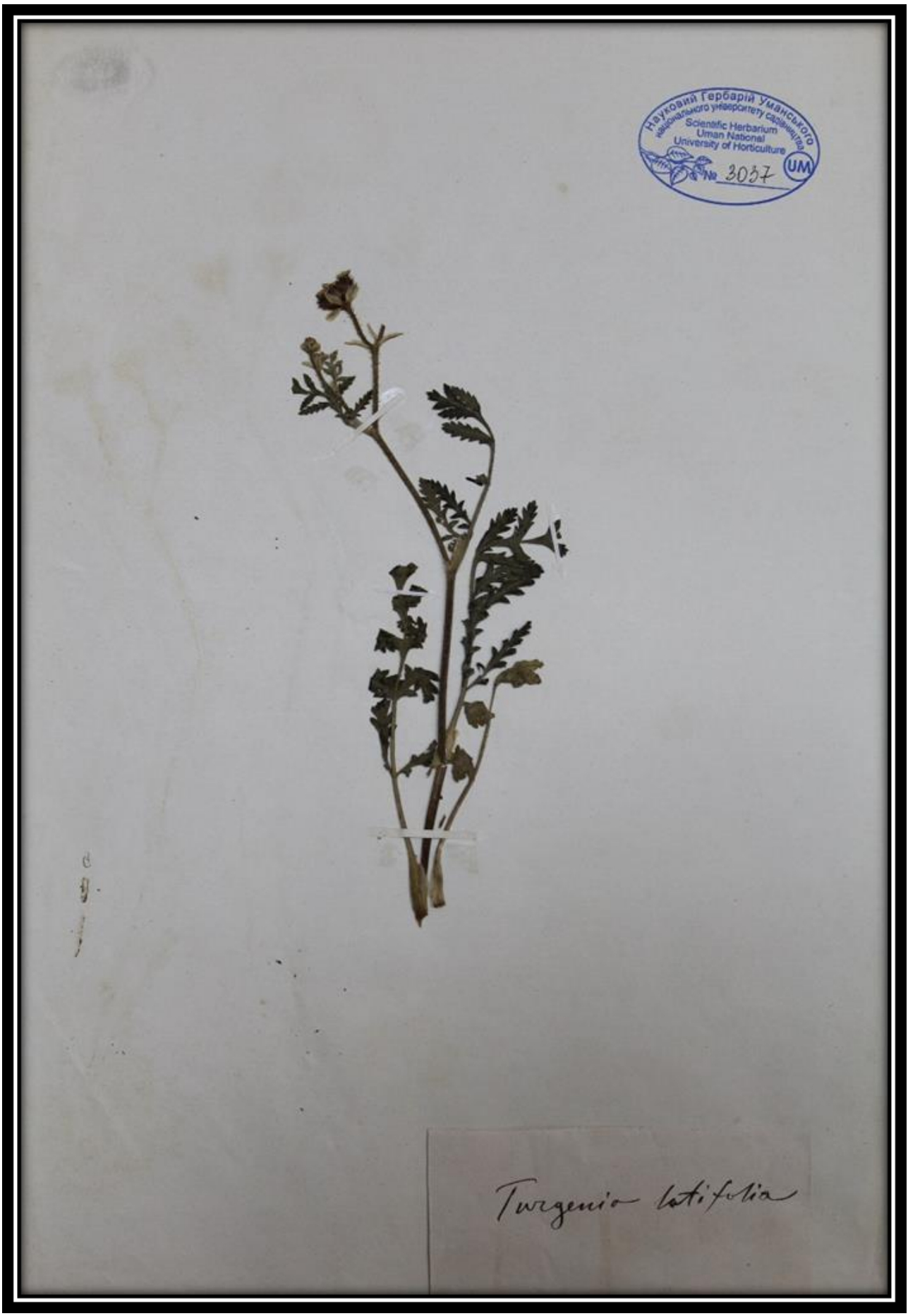

*Turgenia latifolia* (L.) Hoffm.



1882. Yuzov.

Yuzov

#243

*Asclepias syriaca*

+ *Asclepiadaceae.*

*Asclepias (Syriaca) Syriacae*  
*locumbum ar. (A. cornuti)*

Notae criticae

*H. Syriacae*  
*A. cornuti* Boiss.

Det. Kravets T.D. 2013

*Asclepias syriaca* L.



*Vinca minor* L.  
(Барвінок)

Сем. Нуртровоуць.

*Vinca minor* L.



1887 *Vincetoxicum* *hirundinaria* (L.) *Medik.*

*Asclepiadaceae*

*Vincetoxicum officinale* *Mill.*

*Asclepias vincetoxicum* *L.*

***Vincetoxicum hirundinaria* Medik.**



Сем. Compositae.  
Депеши - Мавра-меморанд. 1881 г. Жуанс.  
*Achillea millefolium* 2.

*Achillea millefolium*  
№ 21

*Achillea millefolium* L.

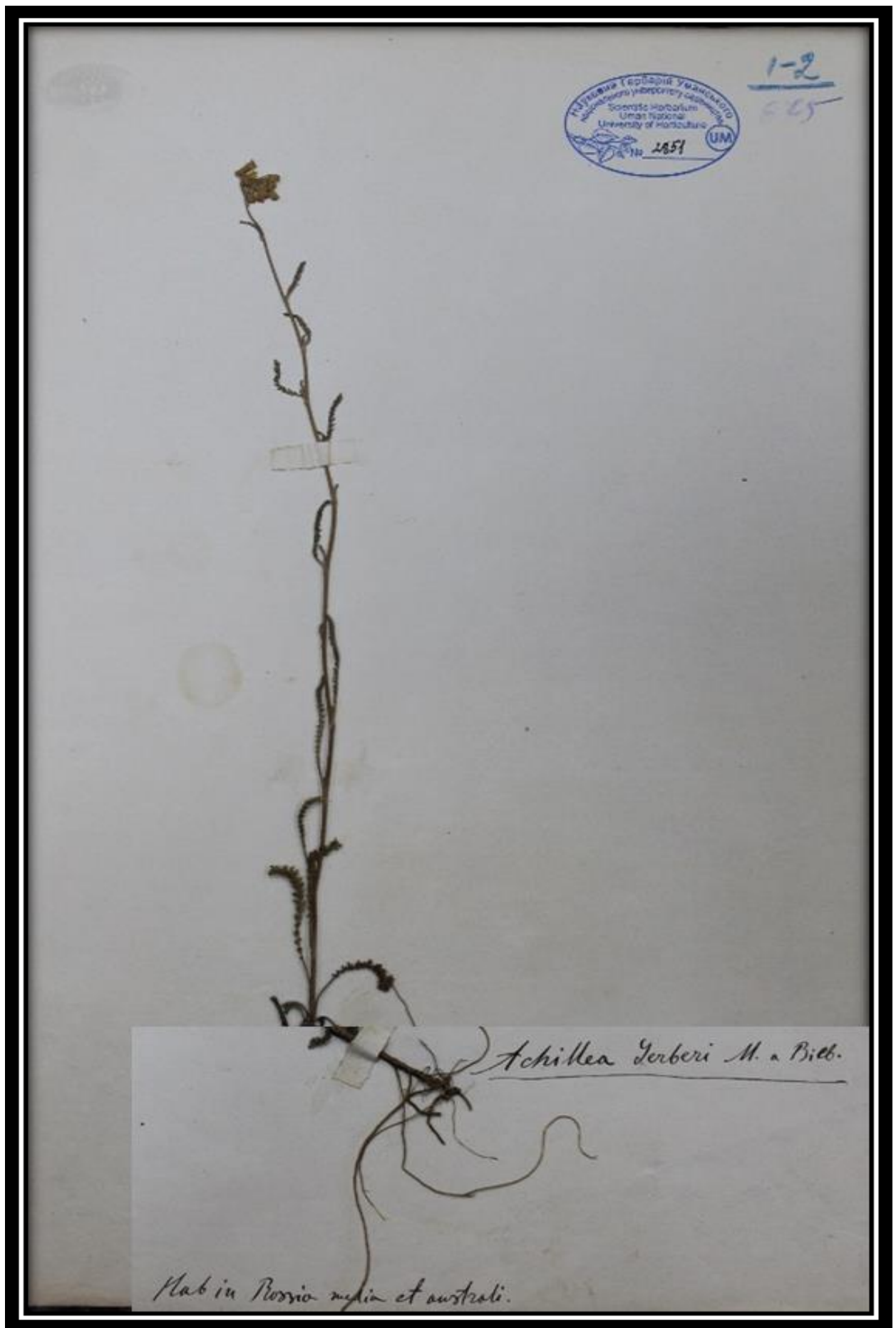

*Achillea nobilis* L.

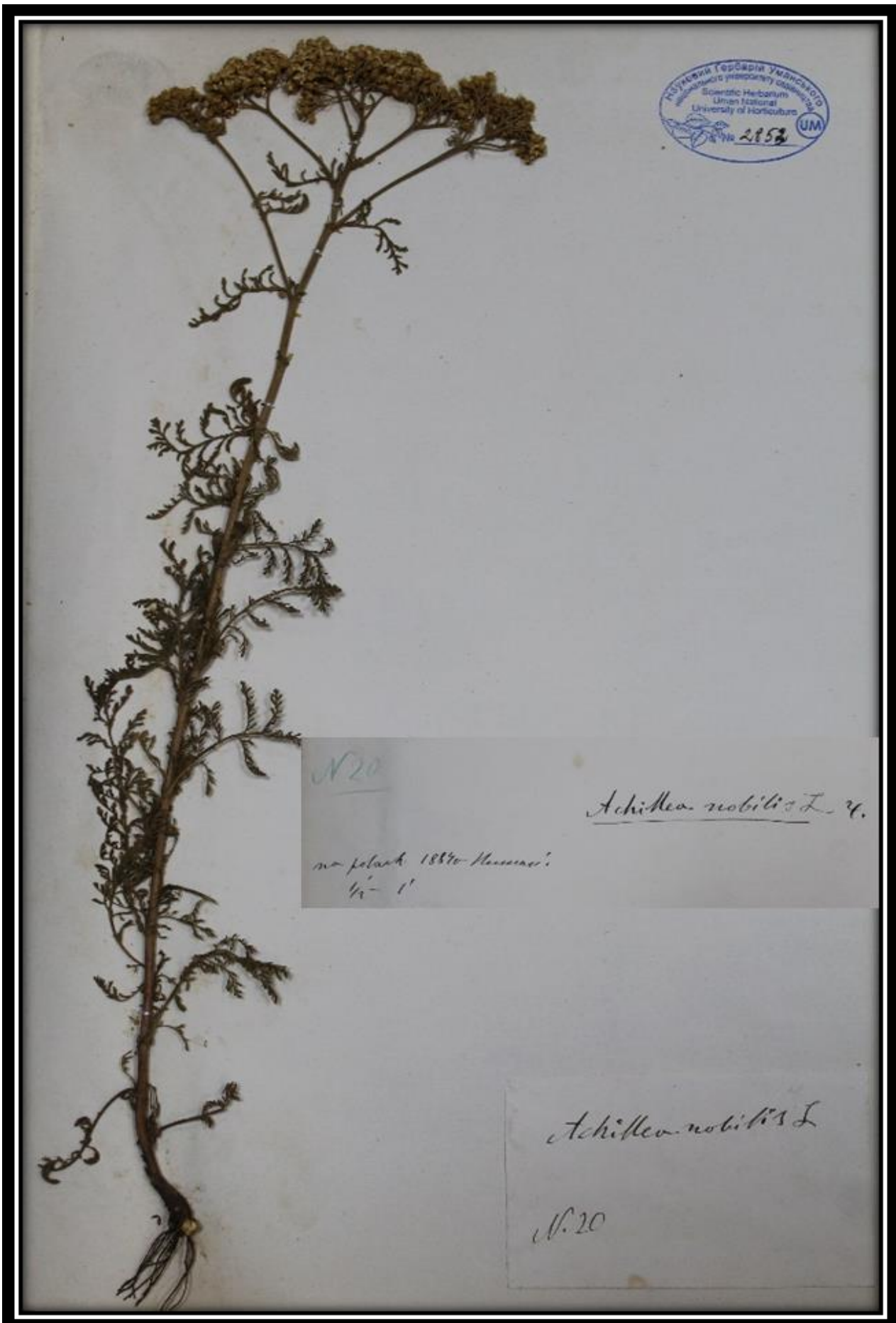

Литовский университет  
Lithuanian University of Horticulture  
Scientific Herbarium  
No. 2852 UM

N. 20  
no. pelank 18870 - Masson's  
1/2 - 1

*Achillea nobilis* L. v.

*Achillea nobilis* L.  
N. 20

*Achillea nobilis* L.

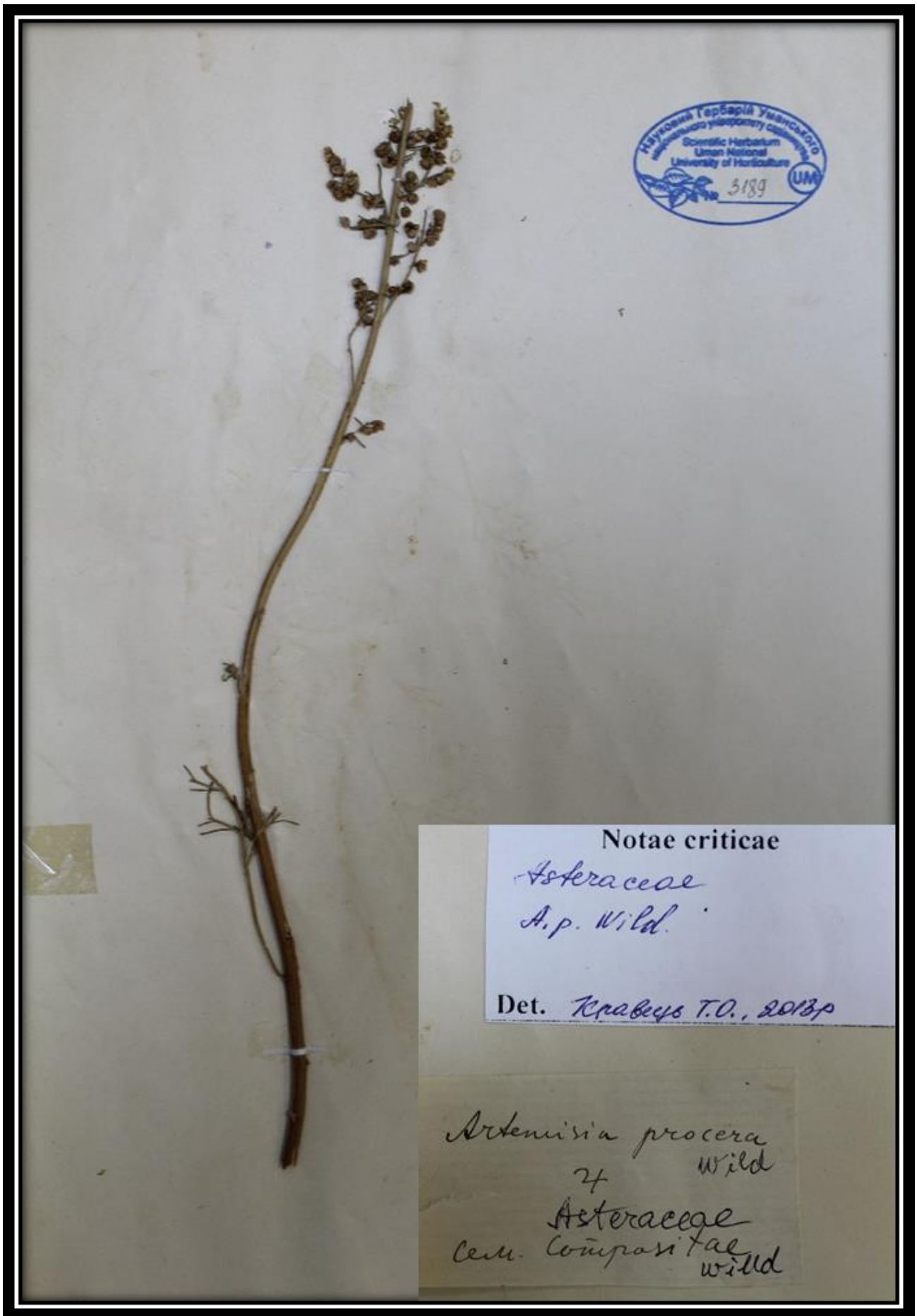

Національний університет «Уманський національний університет садівництва»  
Scientific Herbarium  
Uman National  
University of Horticulture  
3189  
UM

Notae criticae  
*Asteraceae*  
*A.p. Wild.*  
Det. *Kravets T.O., 2013p*

*Artemisia procera* Wild  
4  
*Asteraceae*  
Cem. *Compositae* willd

*Artemisia abrotanum* L.



Науковий гербарій Уманського  
національного університету садівництва  
Scientific Herbarium  
Uman National  
University of Horticulture  
No 2959 UM

*Artemisia absinthium* L.

BYLICA piotun *Ч.*

przy wsiach, drogach, płotach.  
Czerwiec do sierpnia. *Musoni 1882 r.*

*Artemisia absinthium* L.



*Artemisia campestris* subsp. *glutinosa* (J.Gay ex Besser) Batt.



Compositae Adans.

Artemisia taurica Willd.

A. maritima L. var.

Taurica Willd. (sp.)

*Artemisia taurica* Willd.



*Artemisia vulgaris* L.

Научный гербарий Уманского  
университета им. Шевченка  
Scientific Herbarium  
Uman National  
University of Horticulture  
№ 2358 UM

Compositae Solms.  
Cyanusylvaticus.  
*Bellis perennis* L. 7.  
Margaritka tsvetok.  
1882.  
Juni.

*Bellis perennis* L.  
N. 4

*Bellis perennis* L.

Lepice 1883 vrb. Kuman  
A 470 vrb. 2 st. 19.  
Na Tokacko mesto dvoj.  
meljicki vrb. 1904



*Carlina vulgaris* L.

Compositae.  
*Carlina vulgaris* L.  
*Raxina porphita.*  
Fam. aequalis.; Tubuliflorae

*Carlina vulgaris* L.



1883 року Нуман  
на торчці, като дрого  
Ліпче, 17455.

Compositae  
*Centaurea Jacea* L.  
Біловатек токовий  
Андрей Баумейер

*Centaurea Jacea*

*Centaurea jacea* L.

На Таврах вилготных.  
1884г. Мунань-Сирпін  
4-5'



*Cirsium canum* Allione  
*Cordus canum* L.  
24.

*Cirsium canum* (L.) All.

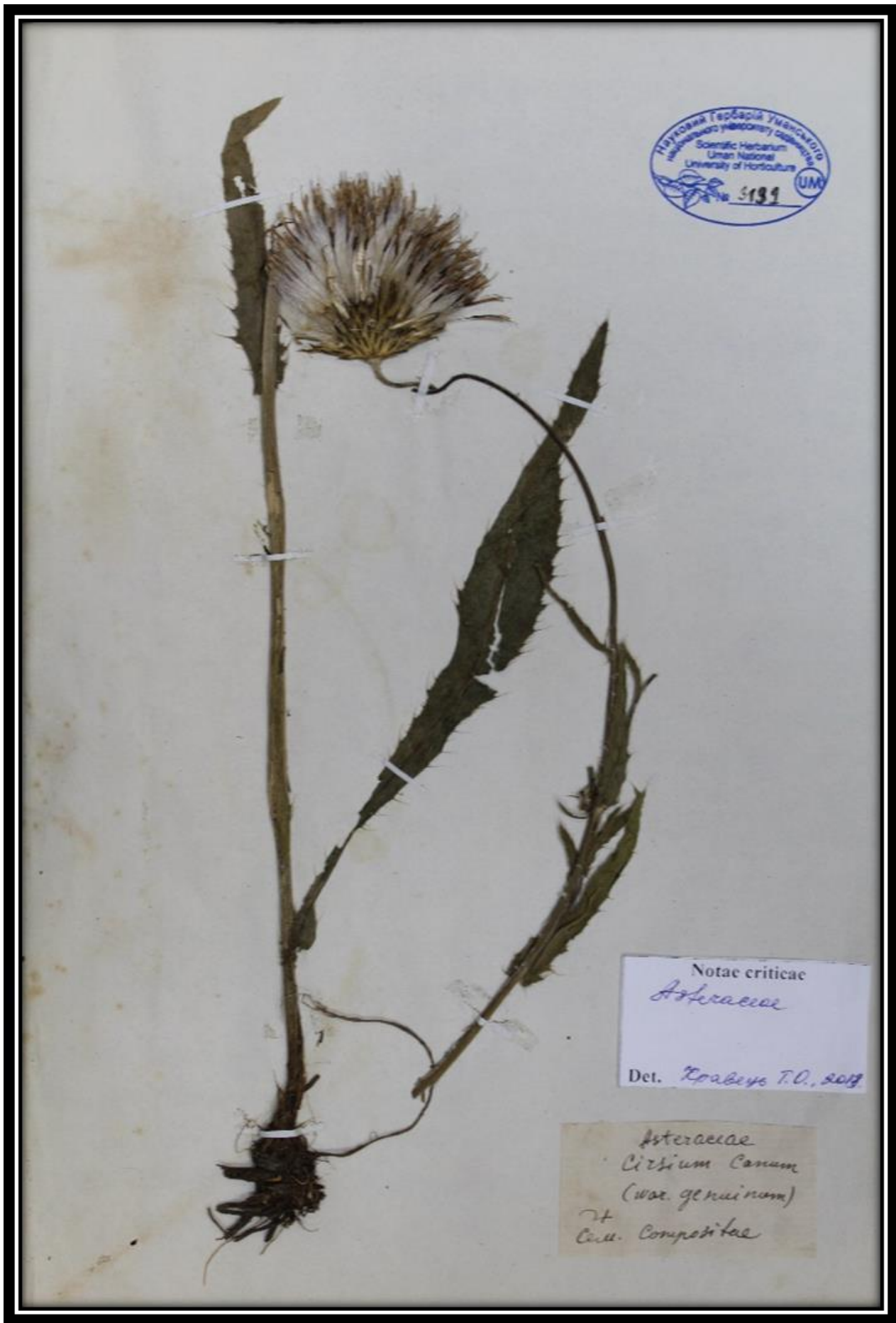

*Cirsium canum* (L.) All.



*Cirsium oleraceum* Scop.  
№ 31.

*Cirsium oleraceum* Scopoli.  
1-5' Липец. 1884г. Умань  
кострового, на Токати.

***Cirsium oleraceum* (L.) Scop.**

f 214.

7-7  
637



*Compositae Adans.*

*Anthemis tinctoria*. L. & et c.

1874. June  
June  
at the base of the  
subterranean part



*Anthemis tinctoria* L  
4

22.

*Cota tinctoria* (L.) J. Gay.

Національний Гербарій Уманського  
Національного університету садівництва  
Scientific Herbarium  
Uman National  
University of Horticulture  
№ 2873 UM

Notae criticae  
*Asteraceae*  
Det. *Lepachys* 7.0. 100

Lipice. Hunan  
1887r.

*Senecio Jacobaea* L.  
☺  
2 ♀.

*Asteraceae*  
*Senecio Jacobaea* L. ☺

***Jacobaea vulgaris* Gaertn.**

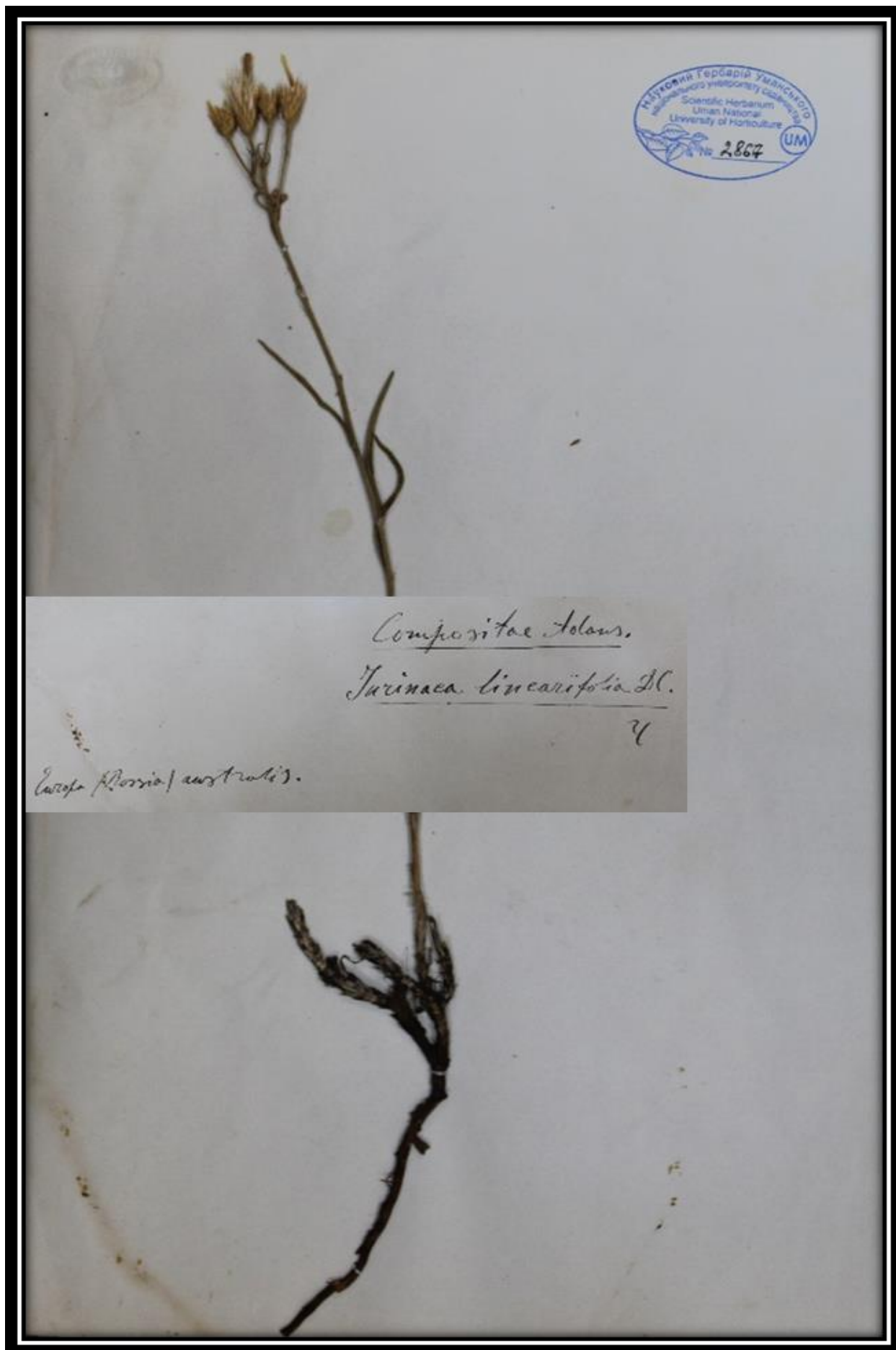

Національний гербарій Українського національного університету садово-паркового господарства  
Scientific Herbarium  
Ukrainian National University of Horticulture  
№ 2867 UM

*Compositae Adans.*  
*Jurinea linearifolia DC.*  
4  
*Europa (Rossia) australis.*

*Jurinea multiflora* (L.) B.Fedtsch.

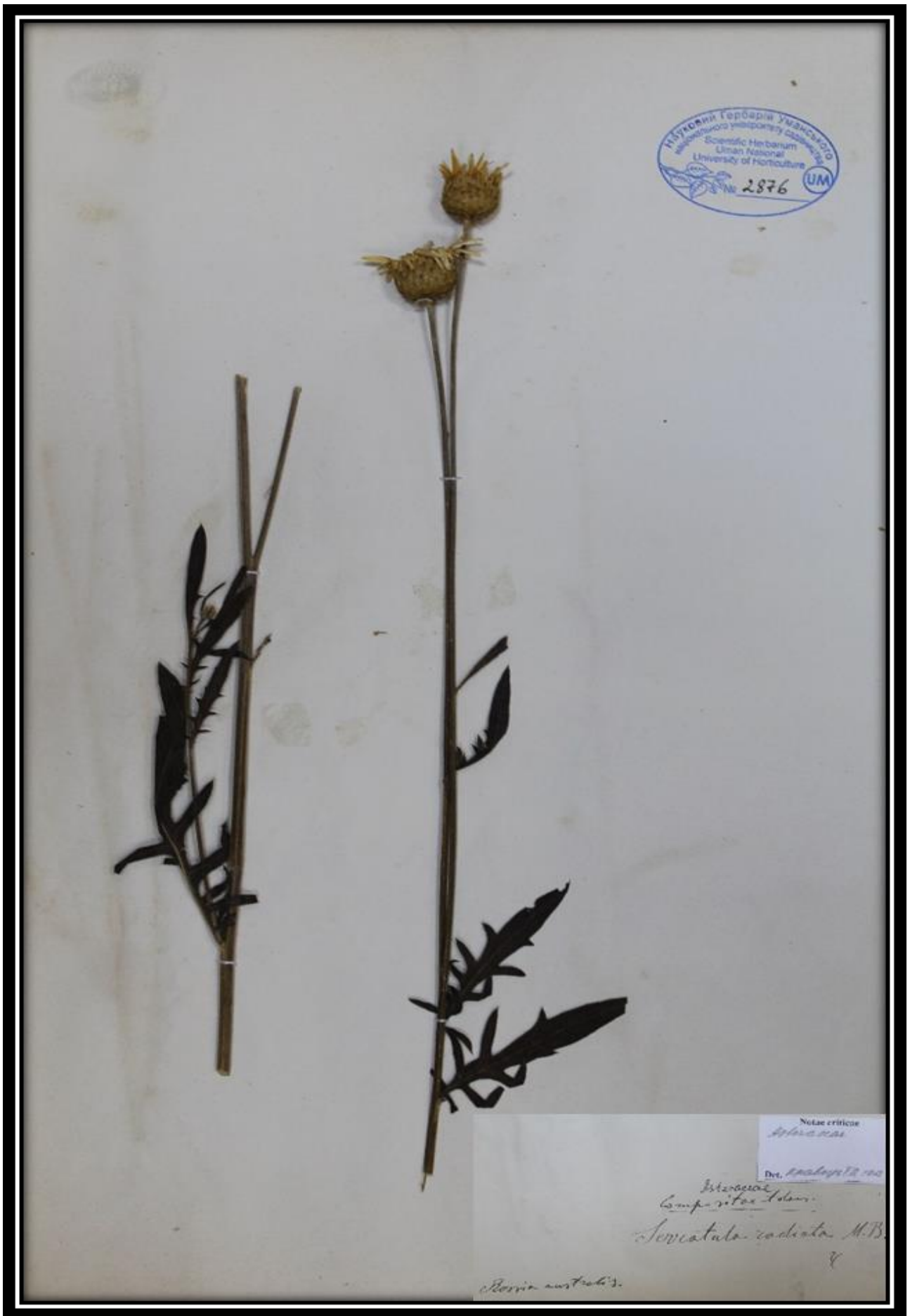

*Klasea radiata* (Waldst. & Kit.) Á.Löve & D.Löve



*Lactuca sativa*

*SALATA jadalna*

uprawia się.

Lipiec, sierpień.

*Lactuca sativa* L.

Національний гербарій Уманського  
національного університету садівництва  
Scientific Herbarium  
Uman National  
University of Horticulture  
№ 2869 UM



Мурман 1882  
Червоні  
Квіт. флора восточн.

*Lapsana communis* L.

*Lapsana communis* L.



*Lophiolepis eriophora* (L.) Del Guacchio, Bureš, Iamónico & P. Caputo



*Lophiolepis serrulata* (M.Bieb.) Del Guacchio, Bureš, Iamónico & P.Caputo

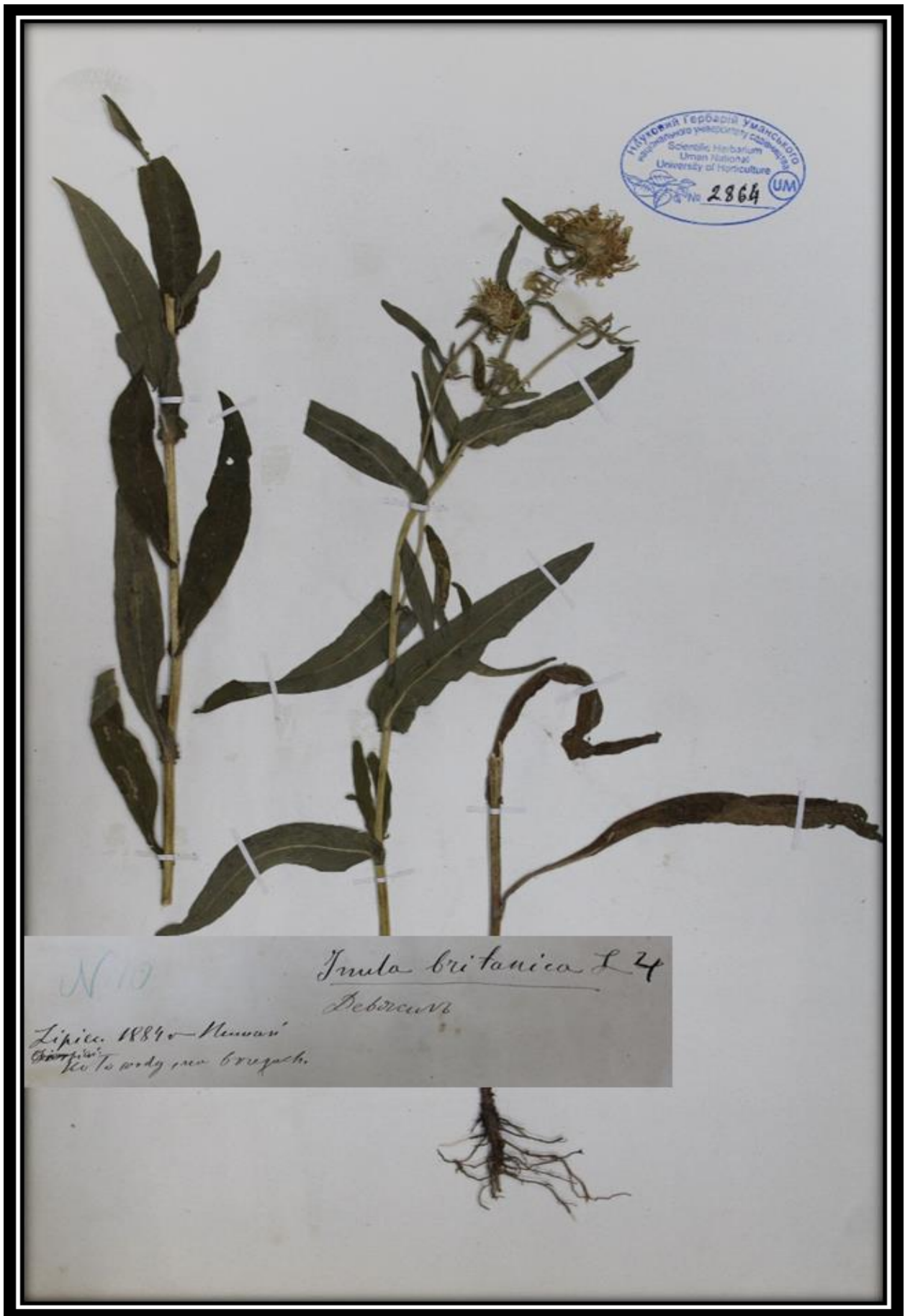

*Pentanema britannicum* (L.) D.Gut.Larr., Santos-Vicente, Anderb.,  
E.Rico & M.M.Mart.Ort.



*Pentanema ensifolium* (L.) D.Gut.Larr., Santos-Vicente, Anderb.,  
E.Rico & M.M.Mart.Ort.



*Pentanema oculus-christi* (L.) D.Gut.Larr., Santos-Vicente, Anderb., E.Rico & M.M.Mart.Ort.



o o  
3"-1 Lipica' herpici  
na Bruszelu 1884 v. Munon'

Asteraceae Gaertn  
*Pulicaria vulgaris* (Gärtner.)  
Eriocaulaceae Kraschinsky

Notae criticae  
*Asteraceae Gaertn.*  
*Eriocaulaceae Kraschinsky*  
Det. Kraschinsky T.O., 2013

*Pulicaria vulgaris* Gaertn.



Compositae Adans.

*Scolymus hispanicus* L.

Скраенуц л

Notae criticae

Сколум  
испанский

Det. Краевуц Т. А., 2013

*Scolymus hispanicus* L.



Науковий Гербарій Уманського  
Національного університету садово-паркового  
господарства України  
Scientific Herbarium  
Uman National  
University of Horticulture  
№ 2874 UM

1881/2  
Zmabbi  
Сем. Compositae. Adons.  
Leucoscyllarioides  
pernubis?  
Senecio vulgaris L. ?

*Senecio vulgaris* L.



Asteraceae  
*Serratula coronata* L.  
Сербина белая

Compositae.  
Det *Serratula coronata* L. ?  
Сербина

Notae criticae  
~~Asteraceae~~  
*Serratula coronata*  
*Cephus bennettii*  
Det. *Ильинский Т.В.* 2013

*Serratula coronata* L.



*Serratula coronata* L.

*Serratula coronata* L.



Умань  
Орехівці, ліпівці  
2-4 ступ. в зарослі башк.  
1883 року. № 4134.



Compositae.  
~~Leucanthemum corymbosum L.~~  
Pyrethrum corymbosum Willd. & C.

*Tanacetum corymbosum* (L.) Sch.Bip.



2-4' 1889r  
Lipica

Numai w Chateau des fleurs.

*Tanacetum vulgare L.*

***Tanacetum vulgare L.***



*Tanacetum vulgare* L.



квіт. розвага, асиміляція  
влітку розквітає мікробіот  
квіт. розвага  
Мамуси 1882р  
Свердловський

*Tussilago farfara* L.

Мамуси u Марухо



*Tussilago farfara* L.

N. 2

***Tussilago farfara* L.**



*W. Mitgeteuch lasch.*  
*Herbarium, 1883 roka*  
*brevice. #414.*

*Fam. Balanineae.*

*Impatiens Noli-tangere L.*  
*Mitgeteuch lasch. #414.*

***Impatiens noli-tangere L.***



1882.  
Guarb.

Can. Berberidea Vent.

Berberis vulgaris L. f.

*Berberis vulgaris* L.  
Барбарис обыкновенный.

N. 30.

***Berberis vulgaris* L.**



A 352.

Kivciceci  
1883 vonca Kivciceci

Betulaceae  
Brownell.

*Alnus glutinosa* Mill.  
(*Alnus crumena*)

*Alnus glutinosa* (L.) Gaertn.



*Cynoglossum officinale*  
*OSTRZEŃ lekarski*  
na dziedzińcach przy drogach, płotach.  
Maj—lipca. 1889 roku *Homosi*

*Cynoglossum officinale* L.

Національний університет садибництва  
Scientific Herbarium  
Uman National  
University of Horticulture  
№ 2883 UM



Mexico 1883 *Brodiaea*  
#439

Boraginaceae Less.  
*Onosma tinctoria* Bieb.  
(Тролеус) *Оносма крапиволистная*

Notae criticae  
*O. tinctoria* Bieb.  
(Тролеус)  
*Оносма крапиволистная*  
Det. Храбун 7.12.2023

***Onosma tinctoria* M.Bieb.**

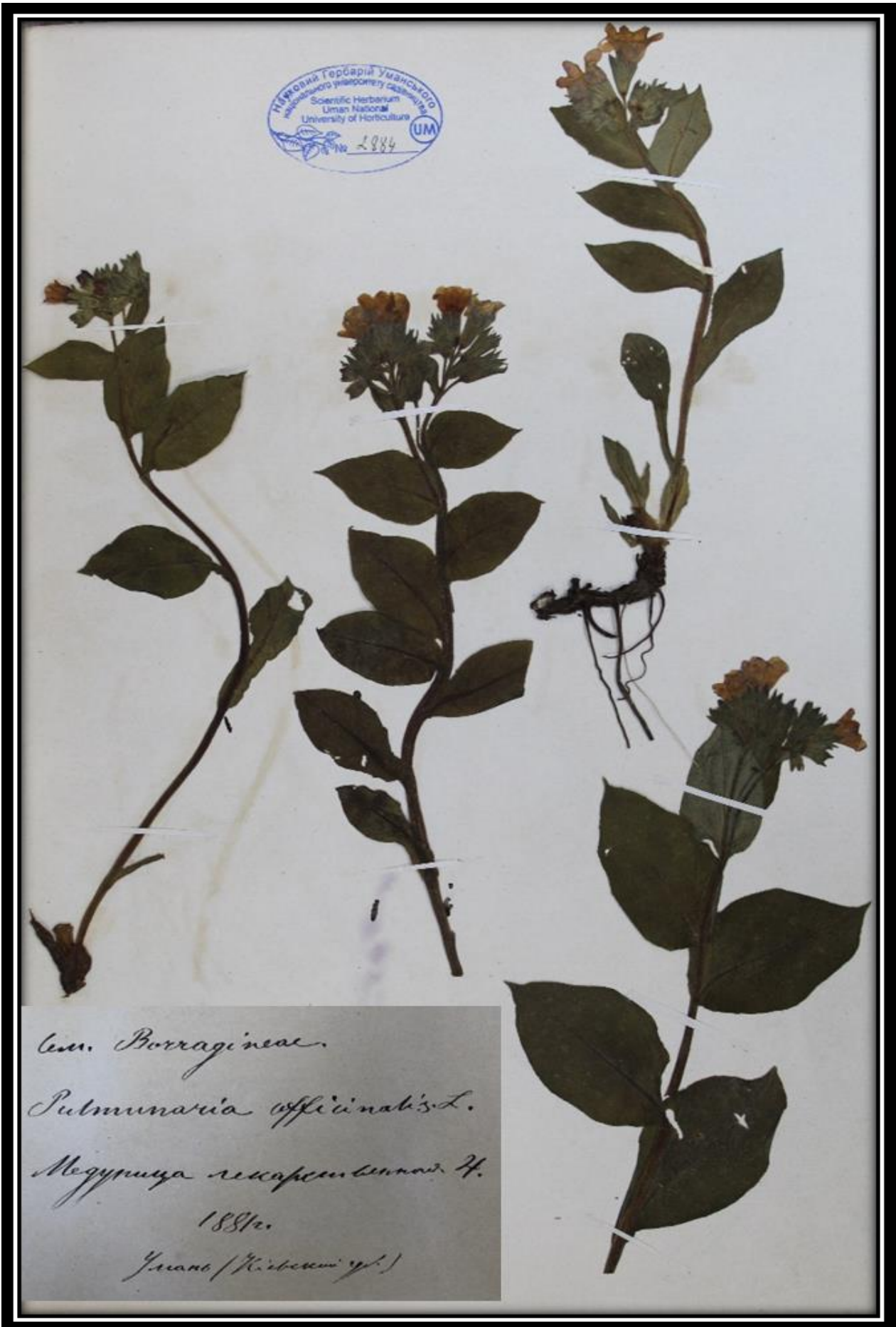

Сем. Borraginaceae.  
*Pulmonaria officinalis* L.  
Медуница лекарственная Н.  
1887г.  
Умань (Кибенко Г. П.)

*Pulmonaria officinalis* L.



Кувсін, Маж'  
1883, Умань  
N. 395

Brassicaceae  
Cuciferae  
(*Sisymbrium Thalianum* Gaudin. ©)  
*Arabis Thaliana* L.  
*Lesqueris galericista*.

*Arabidopsis thaliana* (L.) Heynh.

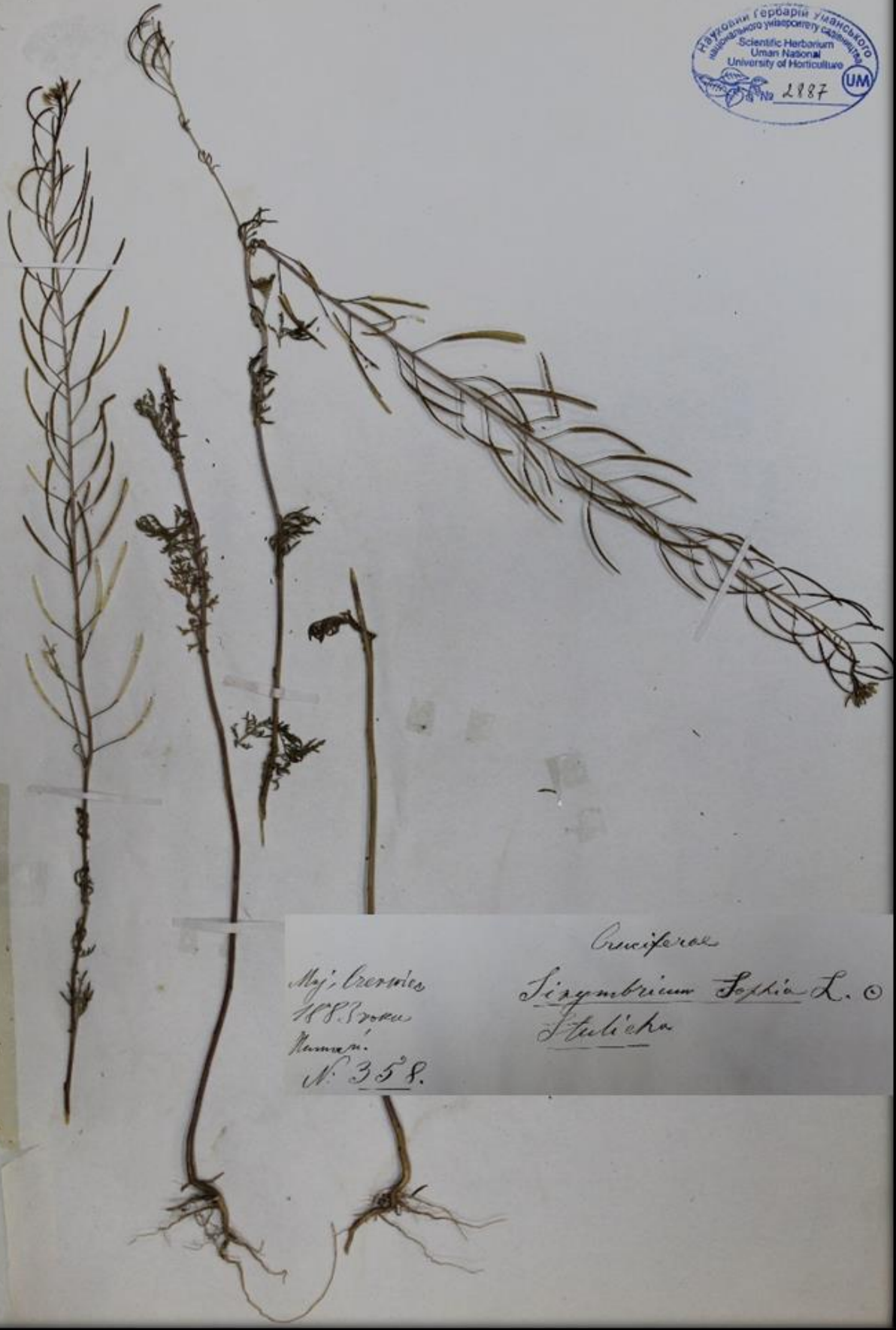

Мож. *Cressites*  
1883 року  
Киев.  
N. 358.

Cruciferae  
*Sisymbrium Sophia* L. ©  
*Stulicha*

*Descurainia sophia* (L.) Webb ex Prantl



*Lepidium ruderales* L. © ©

Най. Кроуица.

1884 года. Мериани

1/2 - 1" на полях по старому саду.

*Lepidium ruderales* L.

*Odontarrhena* <sup>alphestri</sup> *argentea* Ledeb.

4.



*Odontarrhena*. C. A. Mey.  
Siliqua serratis, subelliptica;  
loculis monospermis; valvis  
horis. Funiculi umbellales  
setacei, liberi. Semina im-  
marginata vel marginata.  
Stamina omnia mem-  
branacea appendiculata.  
Calyx erectiusculus, basi aequa  
anqualis. Petala subintegerrima.

*Odontarrhena*  
*argentea* Ledeb.  
*Alyssum argenteum* DC.  
*A. murale* DC.  
*A. sibiricum* Willd.

Hab. in Psochia australi  
Ledeb. Flor. Ross. I-142

*Odontarrhena argentea* (All.) Ledeb.

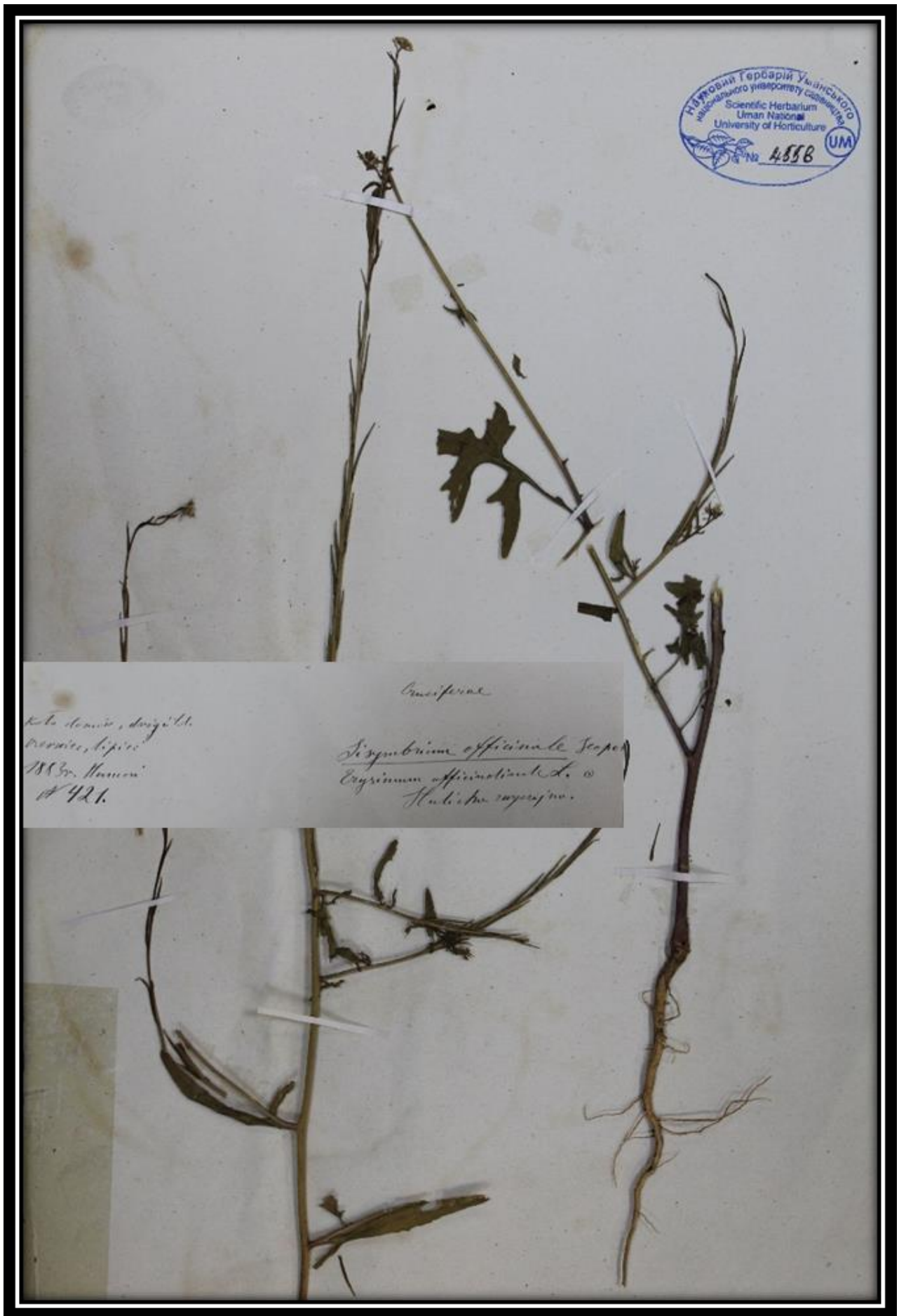

*Sisymbrium officinale* (L.) Scop.

На вегетативном побеге.  
1883 года Нунан # 364.

Cruciferae.

*Turritis glabra* L. ☉  
*Нернгерка гладкая.*



*Turritis glabra* L. ☉  
*Нернгерка гладкая*  
1883 года Нунан  
# 364.

*Turritis glabra* L.



*Campanula rapunculoides* L.



Fam: Cannabaceae

gen. Hortic. De.

Листок березовий - 4

*Humulus Lupulus L.*

1881г.

Умань (Кіев. губ.)

Пановский?

*Humulus lupulus L.*

Національний Гербарій Уманського  
національного університету садівництва  
Scientific Herbarium  
Uman National  
University of Horticulture  
№ 2893 UM



1892.  
Умань.  
В. С. Савва  
ф. 7.  
Caprifoliaceae Tur.  
+ Lonicera caprifolia.  
Мало. метр в. в. о. м. с. с.

*Lonicera caprifolium* L.



Caprifoliaceae

*Lonicera villosa*

K

*Lonicera villosa* (Michx.) Roem. & Schult.



*Cerastium vulgatum* L.  
KOŚCIENIEC pospolity ☉ et ☉  
na łąkach suchych, w piaszczystych  
miejscach.  
Maj, czerwiec. 1884 roku M. M. M.

*Cerastium glomeratum* Thuill.



1883 г.  
Миниан, Георгиев.  
№ 413.  
Умань.



Caryophyllaceae  
Гвоздика садовая  
*Dianthus compactus* Kit  
(Forstsk.)  
Notae criticae  
*D. compactus* Kit  
Det. Кравець Т.О. 2013

*Dianthus*  
*alicoides* Fisch.

***Dianthus barbatus* var. *compactus* (Kit.) Heuff.**



*Dianthus capitatus* J.St.-Hil.



*Dianthus carthusianorum* subsp. *atrorubens* (All.) Pers.



*Sileneae* L.  
*Dianthus collinus* W. & K.

*Dianthus collinus* Waldst. & Kit.



Sileneae DC.

Dianthus corymbosus L. Bth.

8.

*Dianthus corymbosus* Sm.

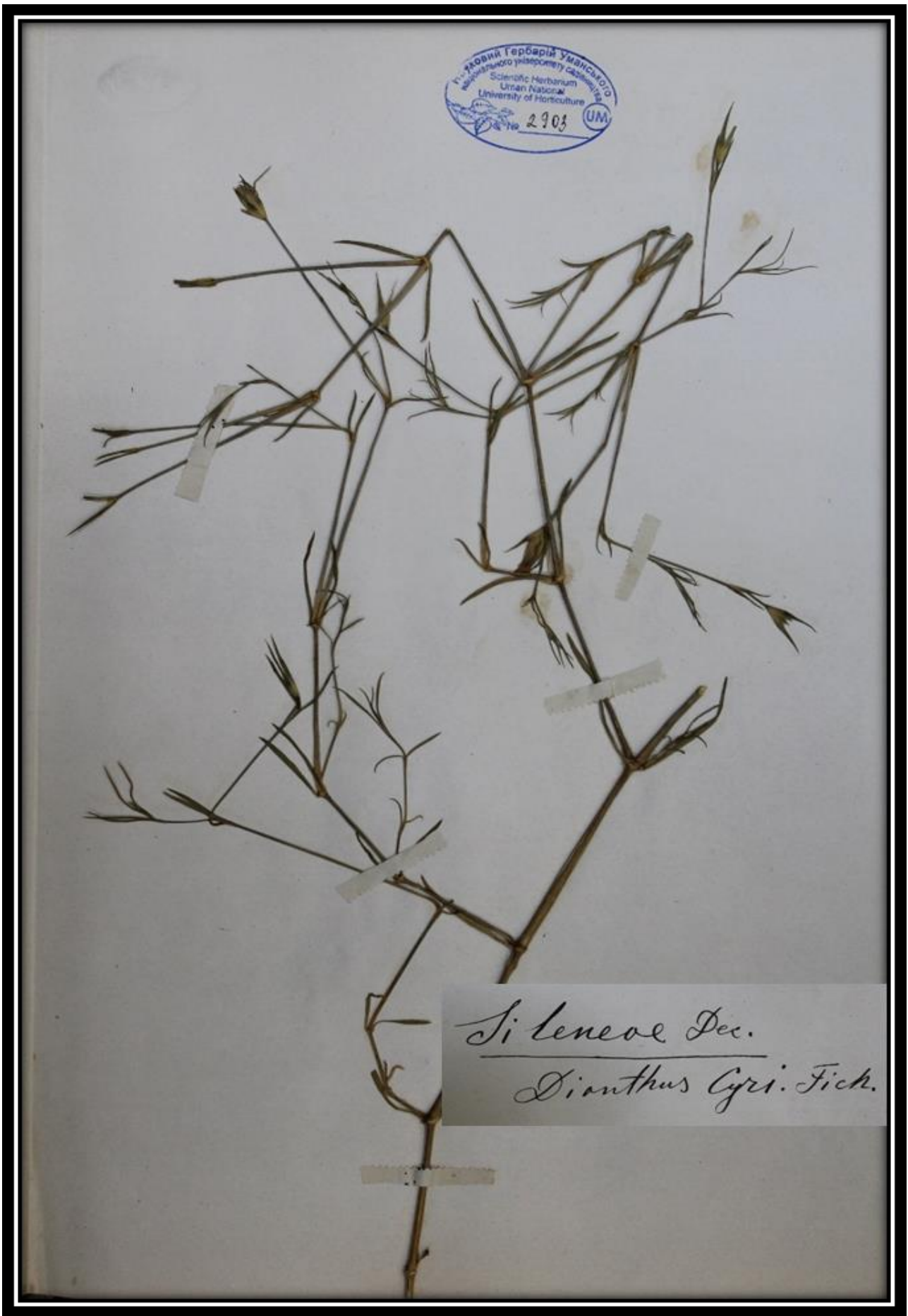

*Dianthus cyri* Fisch. & C.A.Mey.



*Dianthus polymorphus* M. Bieb.

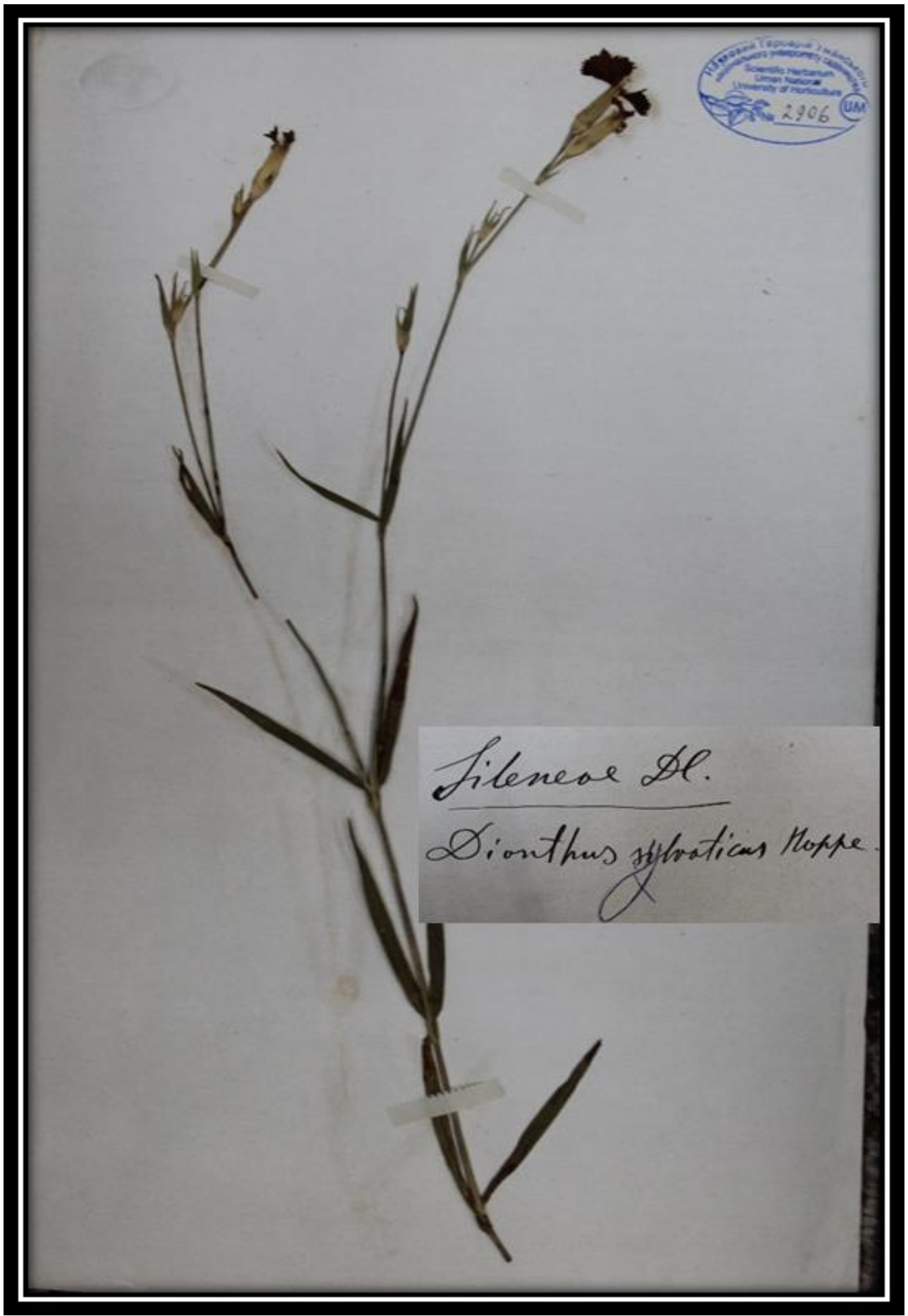

*Dianthus seguieri* Vill.

Національний гербарій Уманського  
національного університету садівництва  
Scientific Herbarium  
Uman National  
University of Horticulture  
№ 2905 UM



Fileneae Dec.  
Dianthus superbus L.  
4

*Dianthus superbus* L.



1889 near Hannon  
K. Maj' Kato dang "p. d. d."

*Arenaria trinerva* L.  
~~*Moehringia trinervia* Clairv.~~  
Oct 0



*Moehringia trinervia* (L.) Clairv.

Національний Гербарій Уманського  
національного університету садівництва  
Scientific Herbarium  
Uman National  
University of Horticulture  
№ 2908 UM



*Saponaria calabrica* Tun.

*Saponaria calabrica* Guss.

Національний університет  
Львівська національна  
академія наук України  
Scientific Herbarium  
Uman National  
University of Horticulture  
№ 2907 UM



*Caryophylleae* Juss.  
*Silene* <sup>chalcedonica L.</sup> (*olivea*)  
*Topuysiana*  
Notae criticae  
*S. chalcedonica L.*  
Det. *Кривчук Т.О.* 2013

*Silene chalcedonica* (L.) E.H.L. Krause

Національний гербарій Уманського  
національного університету садівництва  
Scientific Herbarium  
Uman National  
University of Horticulture  
№ 3447 UM



*Silene Csereii*  
H  
Gen. *Sileneae*

*Silene csereii* Baumg.

Національний гербарій Уманського  
національного університету садівництва  
Scientific Herbarium  
Uman National  
University of Horticulture  
№ 8691 UM



Caryophyllaceae  
Coronaria flos cuculi (L.) Greuter  
(Lycchnis) flos cuculi L.

Notae criticae  
Coronaria flos cuculi  
M. B. Braun  
Det. Kravtchuk T. D., 2014p

*Silene flos-cuculi* (L.) Greuter & Burdet

Національний гербарій Уманського  
національного університету садівництва  
Scientific Herbarium  
Uman National  
University of Horticulture  
№ 2909 UM



Caryophyllaceae

Sileneal

*Silene* <sup>anglica L.</sup> (*gallica*) L.  
*Cucubita arvensis*

Notae criticae

*S. anglica* L.

*Cucubita*

*arvensis*

Det. *Andreas H. S.*

*Silene gallica* L.

1893г. Мамани  
в о. ур. факт  
№ 468



*Caryophyllaceae*  
*(Silene noctiflora L.)*  
*Stomaria noctiflora Fenzl*  
*glabrescens M.B.*  
*Mammula Beckw. & A.*

Notae criticae  
*S. glabrescens M.B.*  
*Mammula Beckw. & A.*

Det. Kopecky T.O. 2003

*Silene noctiflora* L.

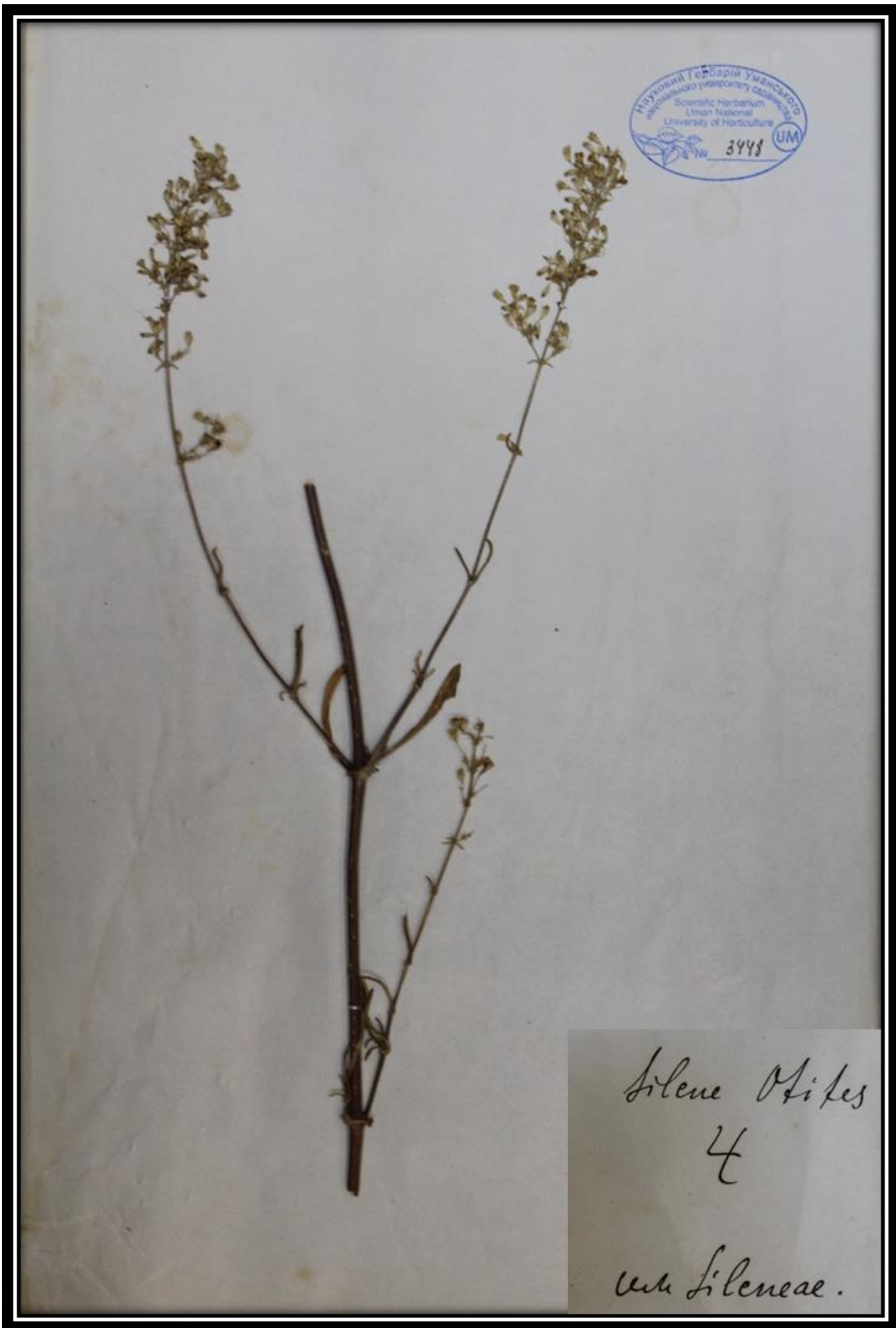

*Silene otites* (L.) Wibel

Національний Гербарій Уманського  
національного університету садівництва  
Scientific Herbarium  
Uman National  
University of Horticulture  
№ 2912 UM



Sileneae Dec.

Silene pendula L.

①

*Silene pendula* L.

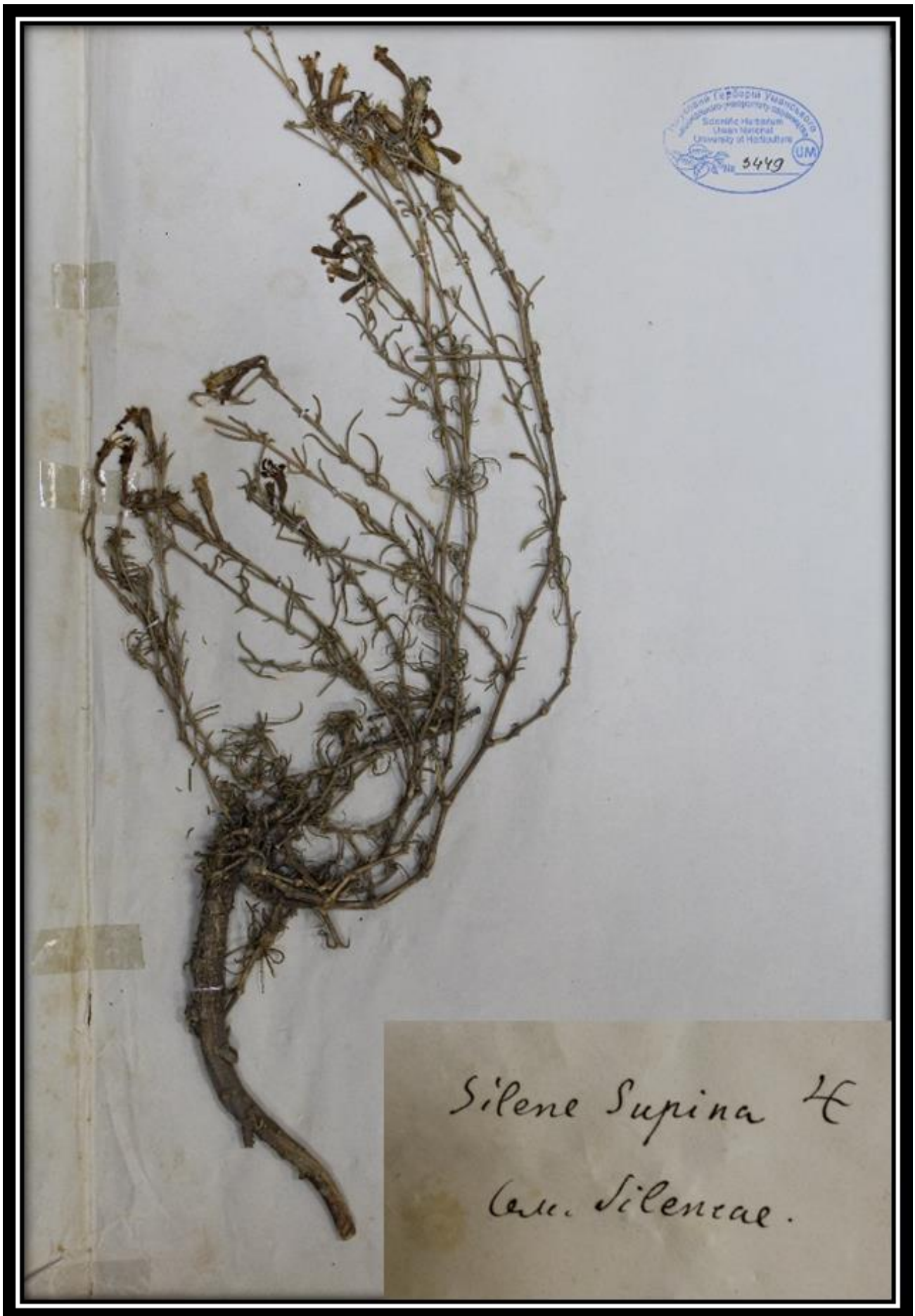

*Silene spergulifolia* (Willd.) M.Bieb.



*Silene vulgaris* (Moench) Garcke

Національний гербарій Уманського  
національного університету садівництва  
Scientific Herbarium  
Uman National  
University of Horticulture  
№ 8782 UM



Notae criticae  
*Stellaria graminea*  
Caryophyllaceae  
Det. Kravtchuk T.O., 2017

*Stellaria graminea* L.  
Caryophyllaceae  
21.10.17

*Stellaria graminea* L.

Національний Гербарій Уманського  
національного університету садівництва  
Scientific Herbarium  
Uman National  
University of Horticulture  
№ 2913 UA



Умань 1882.

Cucurbitaceae  
*Bryonia alba* (L.) L.

*Bryonia alba* L.

Научный Гербарий Уманського  
національного університету садівництва  
Scientific Herbarium  
Uman National  
University of Horticulture  
№ 2914 UM



Сам. Машеєвська  
Cucurbitaceae. Fuss.

*Cucumis sativus* L. ©

1881/2.

Умань

*Cucumis sativus* L.

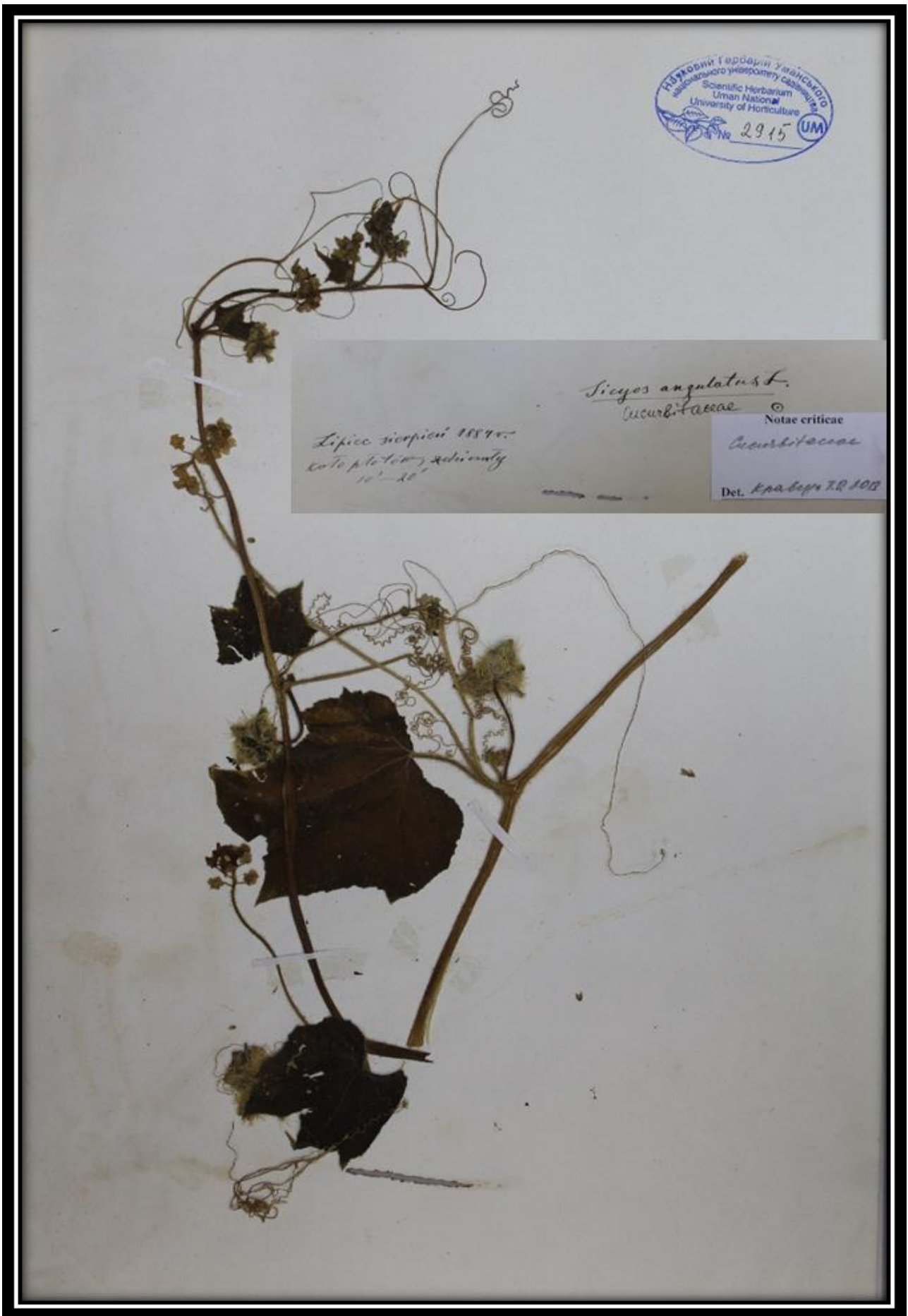

Національний Гербарій Уманського  
національного університету садово-паркового  
господарства України  
Scientific Herbarium  
Uman National  
University of Horticulture  
№ 2915 UM

Lipice sicpicul' 1889 v. -  
wto plitow, xelionty  
10' - 20'

*Sicyos angulatus L.*  
Cucurbitaceae  
Notae criticae  
Cucurbitaceae  
Det. Kralyev Z.R. 103

*Sicyos angulatus L.*

Ostrog  
1883 vokal  
Potyni



Ericaceae  
  
*Ledum palustre*  
Bogno

*Ledum palustre*

*Rhododendron tomentosum* Harmaja



*Euphorbia procera* M.Bieb.

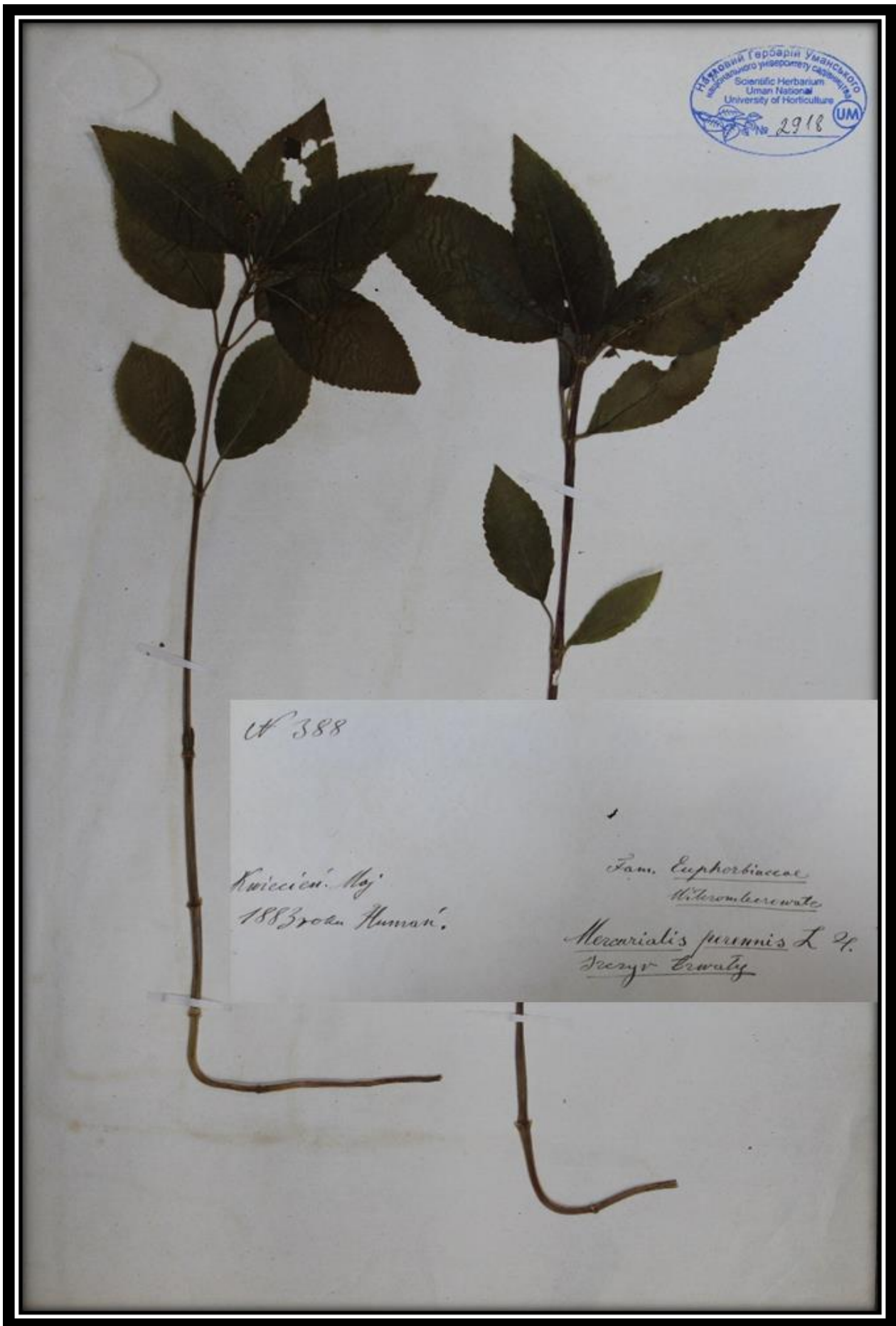

*Mercurialis perennis* L.

Національний гербарій Уманського національного університету садівництва  
Scientific Herbarium  
Uman National  
University of Horticulture  
№ 2923 UM



*Astragalus glaucus* M.B.

*Astragalus albicaulis* DC.

Національний Гербарій Уманського  
національного університету садівництва  
Scientific Herbarium  
Uman National  
University of Horticulture  
№ 2919 UM



Leguminosae L.  
Loteae Dec.  
*Astragalus asper Jacq.*  
4.

*Astragalus asper Jacq.*

Научный Гербарий Уманського  
національного університету садівництва  
Scientific Herbarium  
Uman National  
University of Horticulture  
№ 2920 UM



Humani 1883 v. om  
10 var. oblach.  
№ 481.

Papilionaceae L.

Astragalus cicer L. ч.

*Astragalus cicer* L.

Національний гербарій Уманського  
національного університету садівництва  
Scientific Herbarium  
Uman National  
University of Horticulture  
№ 2921 UM



*Astragalus diffusus* Willd. 7.

*Astragalus dolichophyllus* Pall.



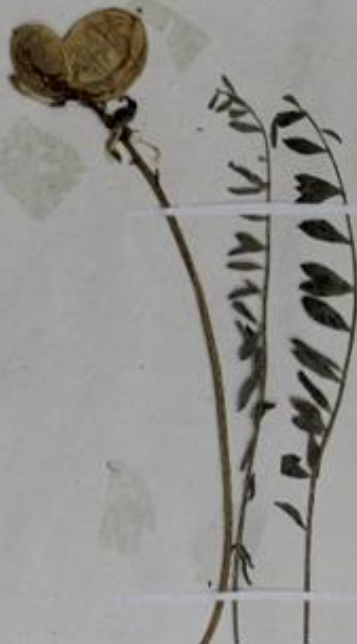

*Astragalus physodes* L.  
Asclepiadaceae *Бизмиеві*

Notae criticae  
*Astragalus physodes*  
Det. *Кравченко Т.О., 2013*

*Astragalus physodes* L.



Notae criticae  
*Leguminosae*  
*Astragalus* sp.  
Det. Maury F.A., 2015

*Astragalus* sp.



Astragalus venineus

*Astragalus sp.*

354



*Astragalus uliginosus* L.



Національний Гербарій Уманського  
національного університету садівництва  
Scientific Herbarium  
Uman National  
University of Horticulture  
№ 2929 UM

*Astragalus virgatus*. Pall.

*Astragalus varius* S.G. Gmel.



*Astragalus versicolor* Pall.

*Astragalus versicolor* Pall.

Національний гербарій Уманського  
національного університету садівництва  
Scientific Herbarium  
Uman National  
University of Horticulture  
№ 2930 UA

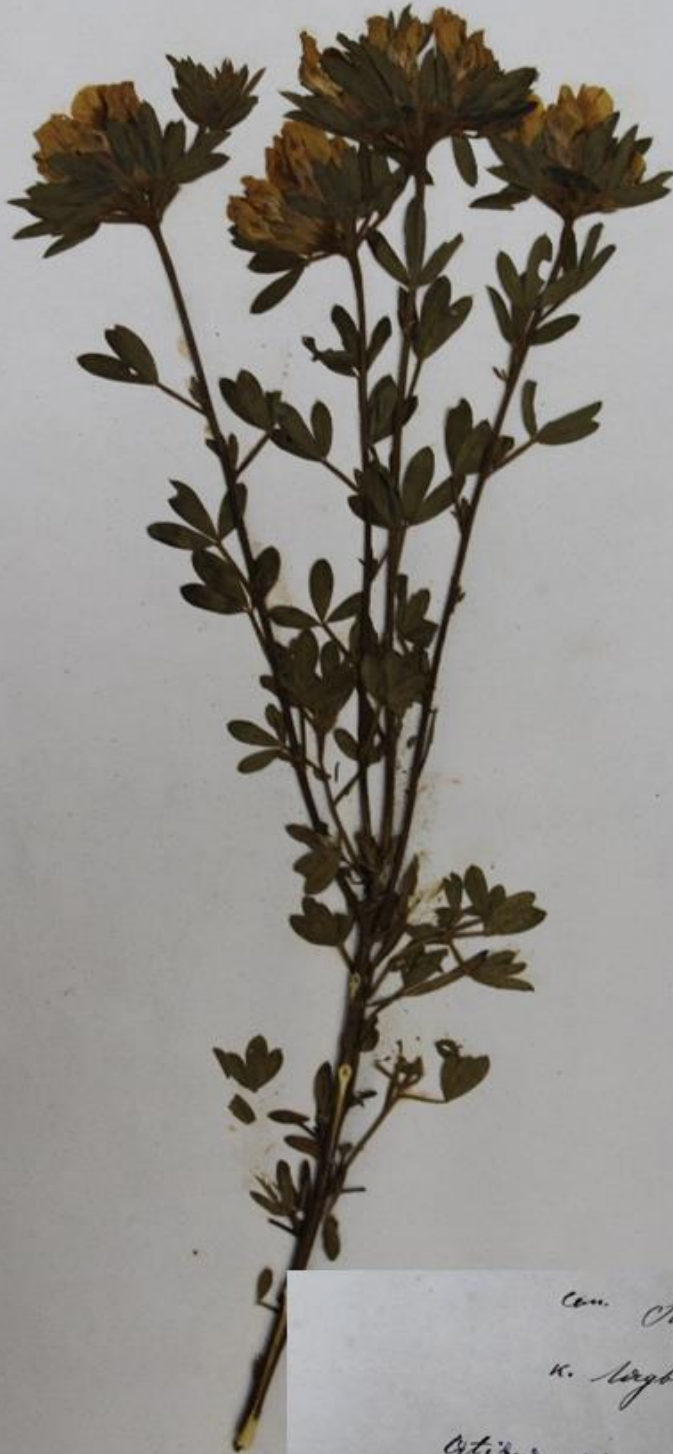

Сем. Papilionaceae L.

*Chamaecytisus (Setaria) DC.*

1887г.  
Харьк.

*Cytisus austriacus* L.

*Setaria abscissa* DC.

*Chamaecytisus austriacus* (L.) Link



Ропитионасас I  
Luteae DC.  
Cytisus ratisbonensis

*Chamaecytisus ratisbonensis* (Schaeff.) Rothm.

Національний гербарій Уманського  
національного університету садівництва  
Scientific Herbarium  
Uman National  
University of Horticulture  
№ 2932 UM



1891.  
Журби

Papilionaceae. L.  
*Coronilla varia L.*  
Розово-персикові квітки. Ж.

*Coronilla varia L.*

Травы 1882 г.  
Умань.



Papilionaceae.  
Мотушкові боби.  
Ervum Lens  
Черешня садова

*Vicia lens* (L.) Coss. & Germ.



*Укрощувана / Grossulariaceae L.C.)*

\* *Ribes aureum*. Pursh

*Укрощувана розомислив.*

1881/2.

Грант,

Паробичаро.

***Ribes aureum* Pursh.**



1882a.  
Yamov.

Grossulariaceae DC.

*Ribes rubrum* L.  
Смородина красная

Notae criticae

Смородина красная

Det. Краевець Т.О., 2013

*Ribes rubrum* L.

Умань 1887г.



*Hypericaceae*  
*Hypericum hirsutum* L.  
*Hypericum perforatum*  
Notae criticae  
*H. perforatum*  
Det. *Траверс Т.О.* 2013



*Hypericum hirsutum* L.

1882 voun  
Hummel.

Labiatae Juss.

*Ajuga laxmannii*. Benth.



*Ajuga laxmannii* (L.) Benth.

Гербарій Уманського  
національного університету садівництва  
Scientific Herbarium  
Uman National  
University of Horticulture  
№ 2940 UM



*Galeopsis bifida* Boeminger. ©

***Galeopsis bifida* Boenn.**

Labiatae.  
speciosa  
Galeopsis (speciosa) Mill  
(Galeopsis versicolor.  
Thymus (Galeopsis) (speciosa))

10-5  
9919



Notae criticae  
Galeopsis speciosa  
(Mill.)  
N. Красицький  
Det. Красицький Т.О. 2013

К.З.М.  
Герб - Каноніст.  
1882. Герб.



***Galeopsis speciosa* Mill.**

1882.  
Juanb.

Cum. Labiales. Juss.  
Угловатий

Группа *neonyctagoid.*

*Glechoma hederacea* L. f.



*Glechoma hederacea* L.

1884r. Lipiec. Kuman  
odrietoły. w ogrodach.



Hyssopus officinalis L. 2.

*Hyssopus officinalis* L.



Сем. Губоцвѣтныя.

Лabiatae. Juss.

*Lamium album* L.

*Leonurus sibiricus* (L.) Pers. f.

*Lamium album* L. var. *album* L.

Умань 1882 года.

*Lamium album* L.

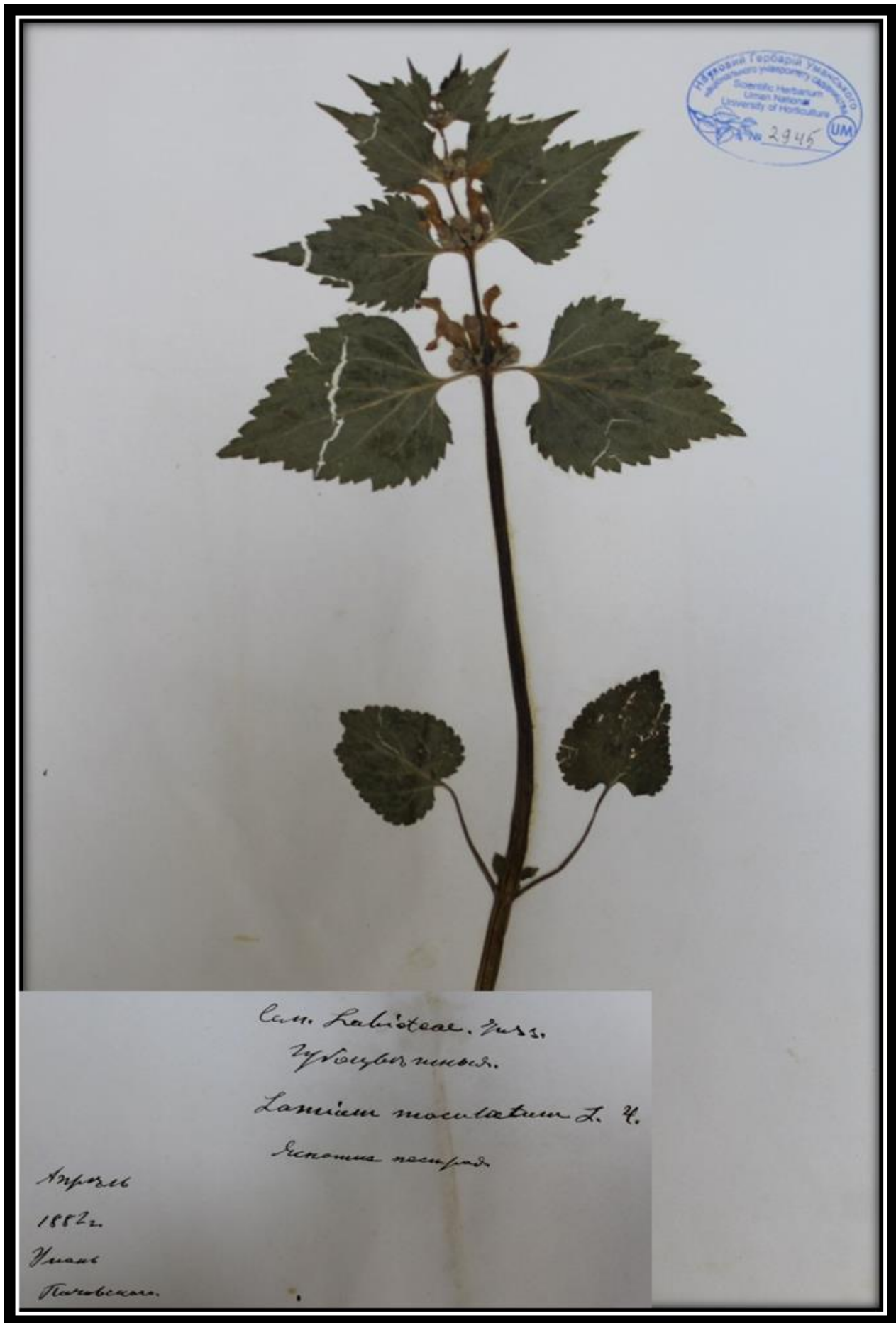

*Lamium maculatum* (L.) L.

Національний ботанічний сад  
Уманського національного університету садівництва  
Scientific Herbarium  
Uman National  
University of Horticulture  
№ 2946 UM



*Lavandula spica* Mill  
*latifolia*  
*labenzia unguiculata*

Notae criticae  
*L. latifolia*  
*labenzia unguiculata*

Det. Korolev F.O. 20/3

*Lavandula angustifolia* Mill.

Національний Гербарій Уманського  
національного університету садівництва  
Scientific Herbarium  
Uman National  
University of Horticulture  
№ 2947 UM



*Labiatae Jun.*

*Leonurus cardiaca L. 4.*

*1891. June  
Junb.  
N. 15.*

*Leonurus cardiaca L.*

HERBARIUM TROPICUM UNIVERSITATIS  
SRIWIJAYAN  
Scientific Institution  
Lampung Utara  
University of Lampung  
2948 UM



Europa australis

Labiatae Tur.  
Marrubium peregrinum L.

Ulanga rymozema  
Notae criticae

Ulanga rymozema

Det. K. Schum. 7.0. 1913

*Marrubium peregrinum* L.



*Marrubium vulgare* L.

*Wangpa zburakka*

1884r. N. N. (Vojtova) (Koto druzh?)

Notae criticae

*Wangpa zburakka*

Det.

Krasovs 7.0. 2018

*Marrubium vulgare* L.

Humbert 1883  
W. Sach. - Fy. Sach.  
N 488

Lubiatal  
Origanum vulgare L.



*Origanum vulgare* L.

Humán  
1884.



Labiatae.  
Rock. Worgowe.  
*Prunella grandiflora*  
Stuwienna.

*Prunella grandiflora* (L.) Scholler

Національний університет садово-паркового господарства України  
Scientific Herbarium  
Uman National  
University of Horticulture  
№ 2952 UM



delicatae Juss.

Salvia austriaca L.

γ

Europa australis.

**Salvia austriaca Jacq.**



Національний університет Уманський  
Національного університету садово-паркового  
господарства  
Scientific Herbarium  
Uman National  
University of Horticulture  
№ 2953  
UM

Сем. Labiatae.  
*Salvia pratensis* L.  
*Marsipia cyroboi*  
1881.  
Умань.

*Salvia pratensis* L.

Національний Гербарій Уманського  
національного університету садівництва  
Scientific Herbarium  
Uman National  
University of Horticulture  
№ 2954 UM



1882г. Іюль  
Івано

Labiatoe. Juss.  
*Salvia verticillata* L.  
Wursten Nymphaeaceae?

*Salvia verticillata* L.

3454



Notae criticae  
Monocymus  
D. Lybana  
Det. Khabys T.D. 1988

Scutellaria Albida  
Monocymus  
Anyloka Chyfta  
H  
Class Labietae.

*Scutellaria albida* L.

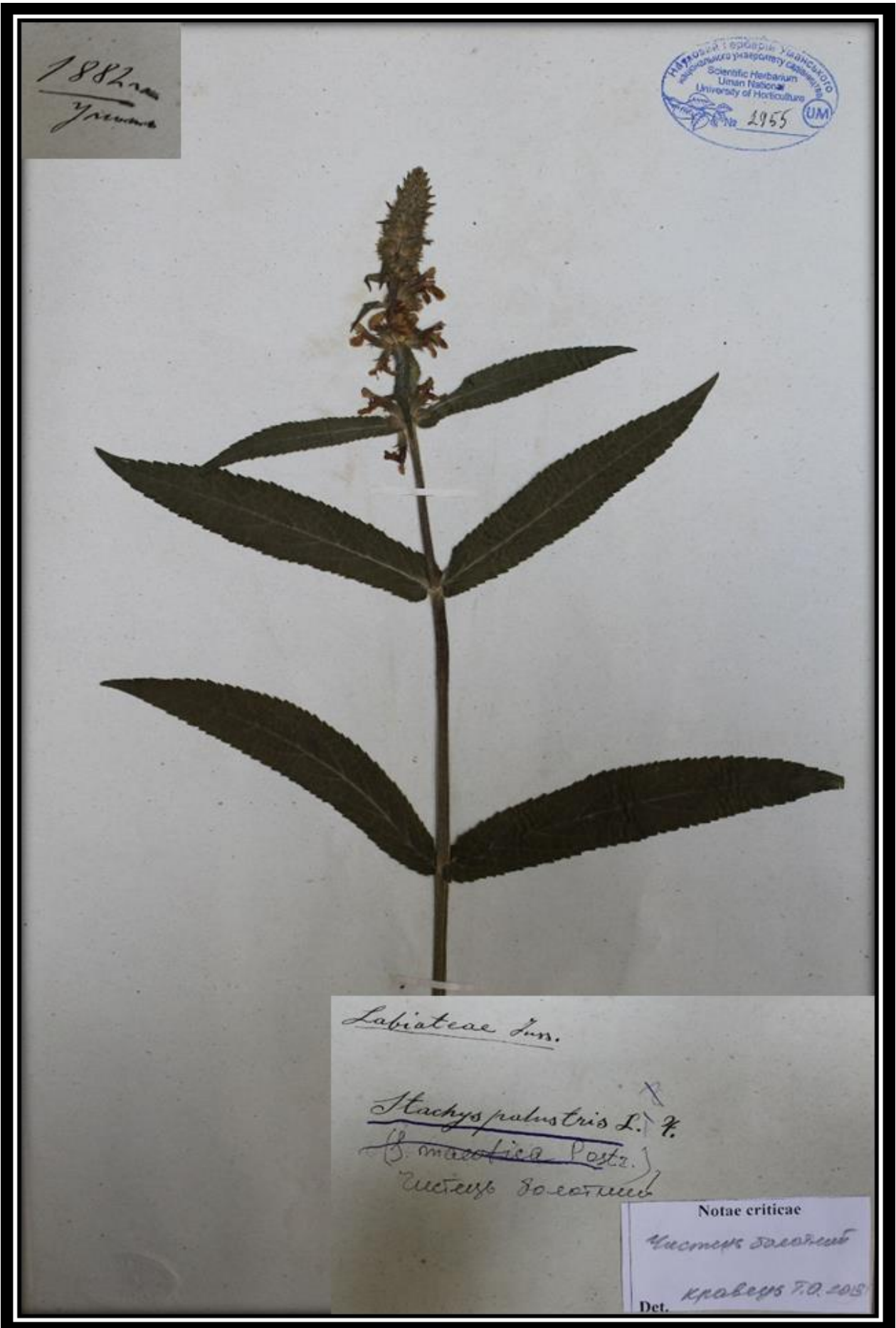

*Stachys palustris* L.



*Stachys recta* L.



*Stachys sylvatica* L.

A 437.

1883 vom Lipiec  
Ruman.

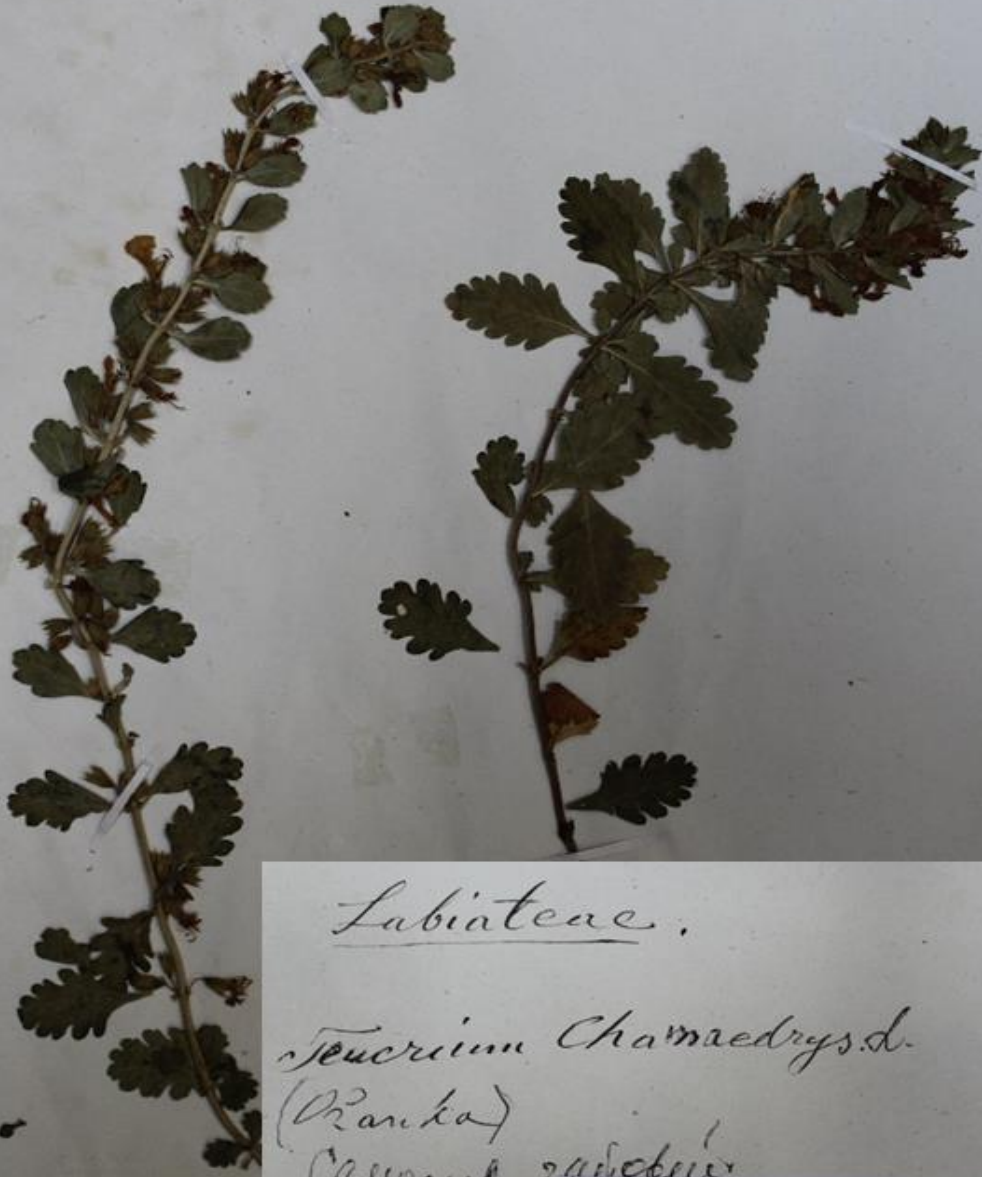

Labiatae.

*Teucrium Chamaedrys L.*

(Ranka)

Самосуд заболотный

Notae criticae

Самосуд заболотный

Det.

Кравчук Т.О. 2013

*Teucrium chamaedrys L.*

Національний гербарій Уманського  
національного університету садівництва  
Scientific Herbarium  
Uman National  
University of Horticulture  
№ 2958 UM

*Linum sp.*  
*Linum nervosum.*  
Waldstet Kit  
24  
In Ross. med. et anat.

*Linum nervosum* Waldst. & Kit.

Національний Гербарій Уманського  
Національного університету садівництва  
Scientific Herbarium  
Uman National  
University of Horticulture  
№ 2961



Malvaceae  
*Malva borealis* (L.)  
Waltz

1889 r. Мумуні  
Квіт. флор. в ранній, літній

Notae criticae  
*Malvaceae*  
Det. Кривош 7.0.2013

*Malva pusilla* Sm.

1882 novem  
Humani  
Kervice-Lipice.



Tiliaceae Juss.  
Lipowe. *cordata* L.  
*Tilia parvifolia*. Eckh. Fr  
*Lipa grobnolistna*.

*Tilia cordata* Mill.

Науковий гербарій Уманського  
національного університету садово-паркового  
господарства України  
Scientific Herbarium  
Uman National  
University of Horticulture  
№ 2962 UM



1883 року  
Умані.  
Чернів.  
№ 369.

Olacaceae  
*Ligustrum vulgare* L.  
*Liguster vulgaris* M. B.

*Ligustrum vulgare* L.

1887г.  
Умань.



Сем. Oleaceae Lindl.

Магнолиевые.

*Syringa vulgaris* L.

*Syringa vulgaris* L.

1882. Июль

Умань.



*Onagraceae* Pers.

*Epilobium angustifolium*, L. 4.

Кунце<sup>2</sup> Умань-кан<sup>2</sup>.

*Epilobium angustifolium* L.



*Epilobium hirsutum*, L.  
Шхвову Намові (дів. ст. губ.)  
Перовскі (по Блозі)

*Epilobium hirsutum* L.



Сем. Губчатковидн.  
Scrophularinae.  
*Pedicularis comosa* L.  
Моринка волосиста  
1881 г.  
(Киб. р.б.)

*Pedicularis comosa* L.

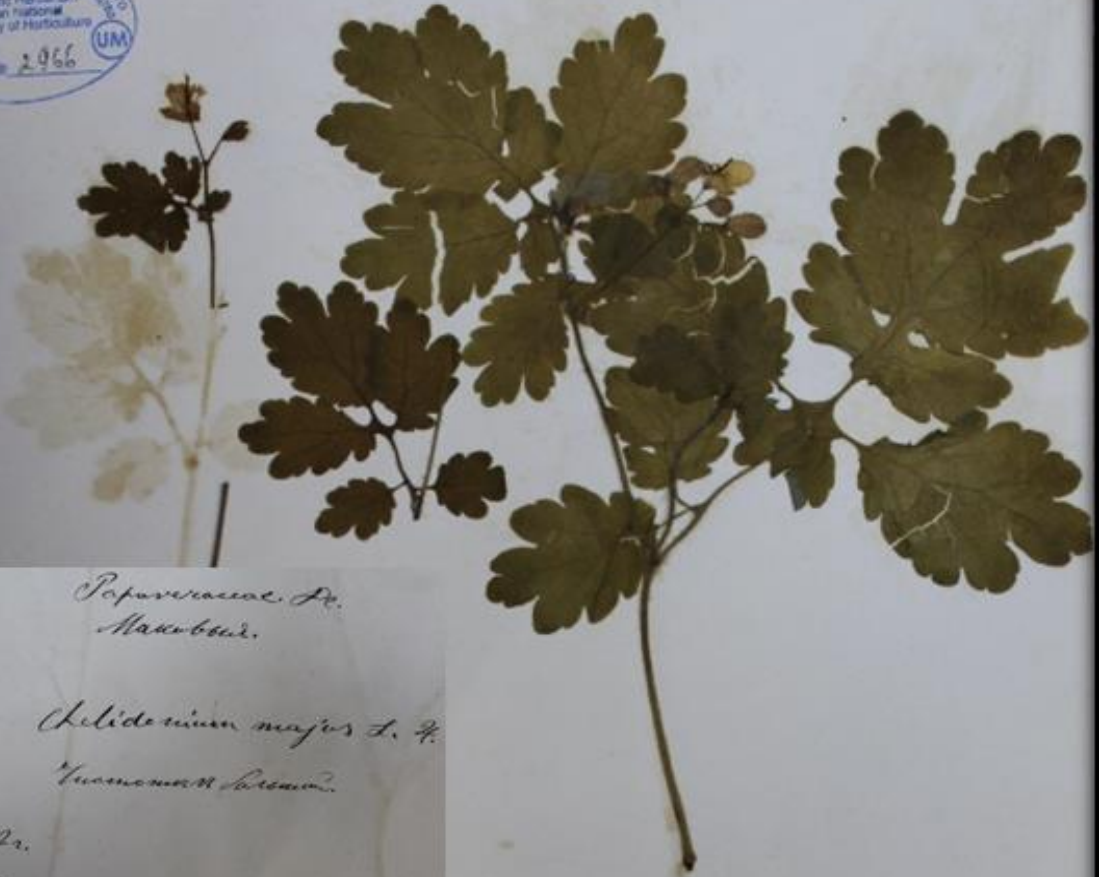

*Popoveriaceae. Fr.*  
*Makrobotr.*

*Chelidonium majus L. Fr.*  
*Уманський гербарій*

1892r.  
Zwart  
Leprie - M...



*Chelidonium*  
*Majus L*

*Chelidonium majus L.*

Національний гербарій Уманського  
національного університету садово-паркового  
господарства України  
Scientific Herbarium  
Uman National  
University of Horticulture  
2934 UM



Марко Ковичеві  
П. Лашкач  
Умань 1883г.

№ 387.

*Corydalis solida*

Fam. Fumariaceae.  
*Corydalis solida* Fries. &  
*Meconyzes pectinifera*

***Corydalis solida* (L.) Clairv.**

1885r. Humon  
Ticpiciu

Научное Гербарий Ук. 2967  
Scientific Herbarium  
Uman National  
University of Horticulture  
UM



Popoveraceae DC  
Glaucium corniculatum (L.) Rudolph  
Curtis  
Curtis

*Glaucium corniculatum* (L.) Rudolph

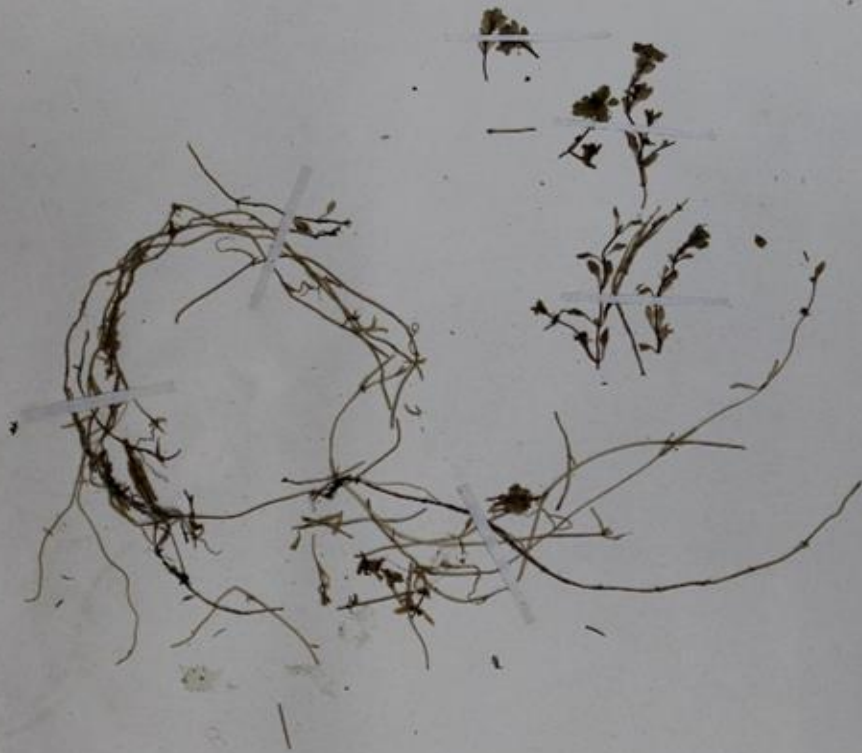

№ 70 Казьмис.  
Fam. Callitricheaceae

*Callitriche verna* L.

RZEŚL wiosenna

na wodach i na ziemi wilgot.

Maj—sierpnia. 1884. Uman.

*Callitriche palustris* L.





Herbarium Universitatis Horsholmensis  
Scientific Herbarium  
Umeå National  
University of Horticulture  
№ 3014 UM

Scrophularineae  
*Digitalis Buxbaumii*

*Digitalis grandiflora* Mill.

1882. Ymas Jwab.



Scrophularinae

*Linaria vulgaris* Mill. 4.

*Aburama (quasi reab.)*

*Linaria vulgaris* Mill.



*Plantago major* L.

W. Woodrue, Lipiec,  
Munich 1837.  
N 460



Scrophulariaceae.

Veronica Anaga Wisl. & G.

Proetacsmik.

*Veronica americana* (Raf.) Schwein. ex Benth.

1882.  
Гуанг.

Scrophularinae.

*Veronica austriaca* L.



*Veronica austriaca* L.



Сем. Норвиги кубов  
L. Scrophulariaceae  
Veronica chamaedrys. L.  
Березина Дієпавка № 4  
1881г.  
Умань.

*Veronica chamaedrys* L.



1892r.  
Uman.

*Scrophularinae.*

*Veronica serpyllifolia* L. 4.

*Veronica serpyllifolia* L.

Class. Scrophularinae. R. Bt.

*Veronica spicata* L.

*B. longipetala* Spreng. &

1852.

Yunnan.

April 1852



*Veronica spicata* L.



*Primula veris* L.

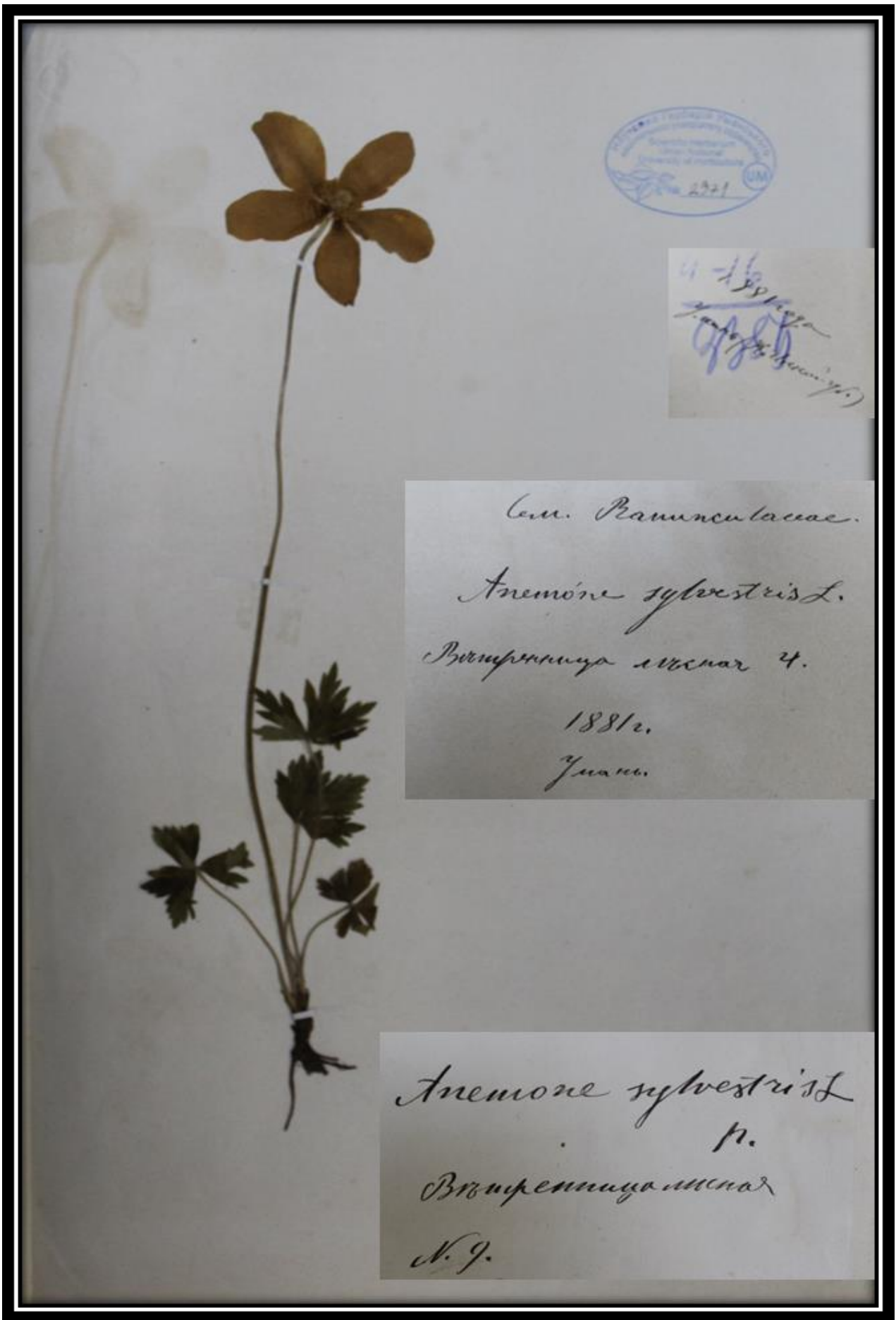

HERBARIUM  
MUSEO HISTORICO NATURALI  
UNIVERSITATIS TORINENSIS  
221

4-15/1881  
Galasso  
Banfi & Soldano

Gen. Ranunculaceae.  
*Anemone sylvestris* L.  
Brisignone 2000 n. 4.  
1881.  
Juani.

*Anemone sylvestris* L.  
n.  
Brisignone 2000  
n. 4.

*Anemonoides sylvestris* (L.) Galasso, Banfi & Soldano



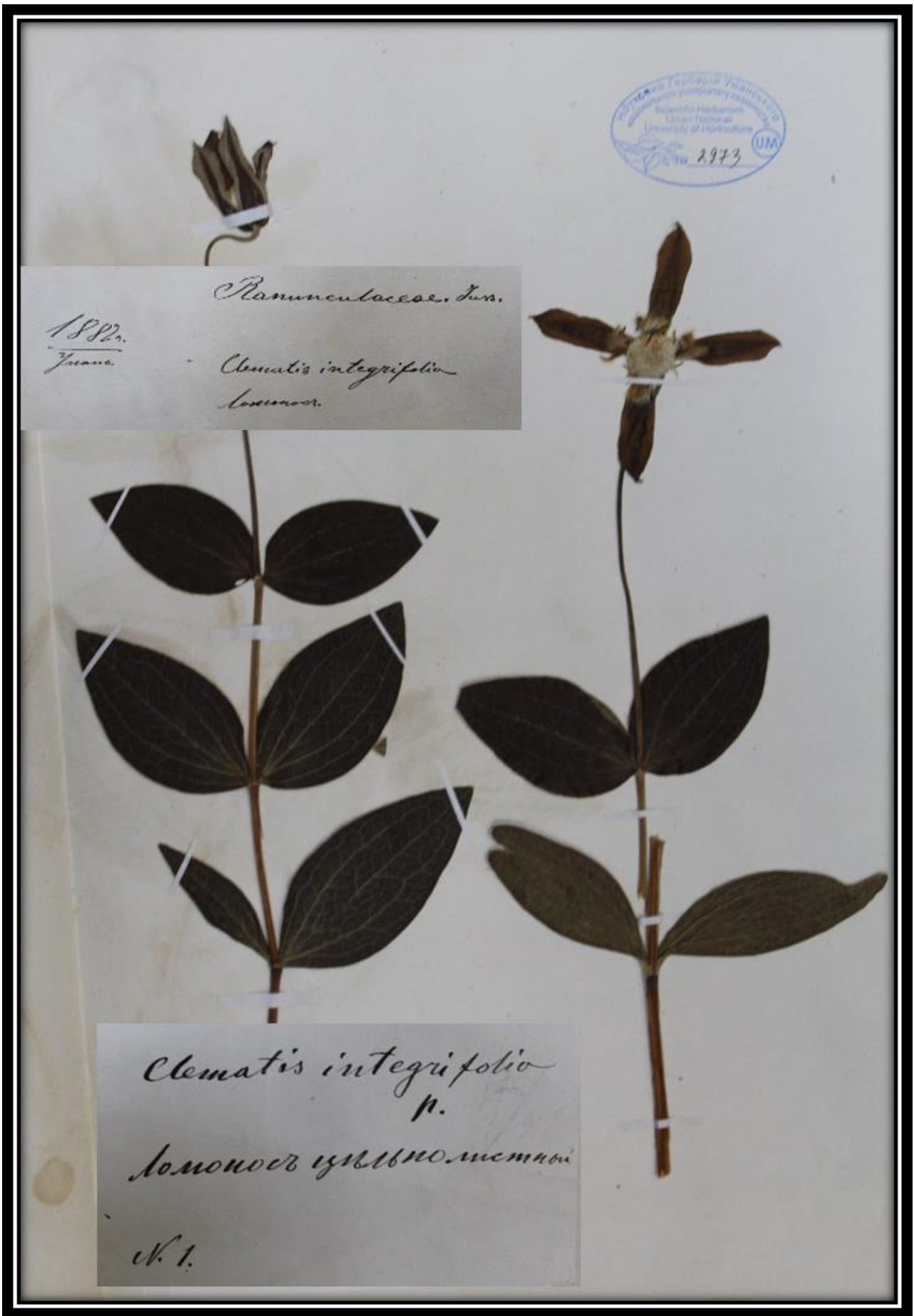

*Clematis integrifolia* L.



1882. Yumb.  
proth.

Ranunculaceae. Sims

*Clematis recta*. L. p.



*Clematis recta* L.



*Clematis recta* L.



1882 рога Івано-Кієв. ун-т) Сем. Ranunculaceae. Іван.  
Іван.

Івано-Кієв.

*Delphinium consolida* L.

Жубокоцмь ночубна.

*Delphinium consolida* L.

N. 26

*Delphinium consolida* L.

Humai 1884  
W. Lasack var. lat.  
Soyta Luvit'ia

*Ranunculaceae*  
*Isopyrum talictroides* L.  
*Рибоніцеяк рѣмбіузецевид*

Notae criticae  
*Pibonicea*  
*rembuzecoides*  
Det. Reiche T.D., 2012



*Isopyrum tpalictroides* L.



*Nigella damascena* L.

*Anemone*  
*A. Pulsatilla* L.

*P. adonimorphica*

*Luzpid. (C. ichon)*

r. 8)

Notae criticae

*Anemone*

Det. Kravets T.O. 2008



*Pulsatilla vulgaris* Mill.

Университетская библиотека  
Университетская библиотека  
Scientific Herbarium  
Lithuanian National  
University of Agriculture  
2980 UM



*Ranunculus auricomus* L.  
1887/2.  
June.

*Ranunculus auricomus*  
L.

***Ranunculus auricomus* L.**

Научно-исследовательский институт  
Сибирского государственного университета  
Сибирский государственный университет  
Уральский национальный  
университет  
№ 2977 UM

Сем. Ranunculaceae.

*Ficaria ranunculoides* Roth.  
*Ranunculus ficaria*  
*Ficaria vernalis* H.

1880r.

Ханга (Киб. рп.)

*Ficaria ranunculoides*  
Roth.  
H.

W. 21.

*Ranunculus ficaria* L.

1883г. Хунань  
На Нотках. Липец  
№ 465.



Ranunculaceae.

Ranunculus Lingua L.

Тасккер блотня.  
Мовмієць язикавцї

Notae criticae

Мовмієць язикавцї

Det. Кравець Т.О. 2013

**Ranunculus lingua L.**

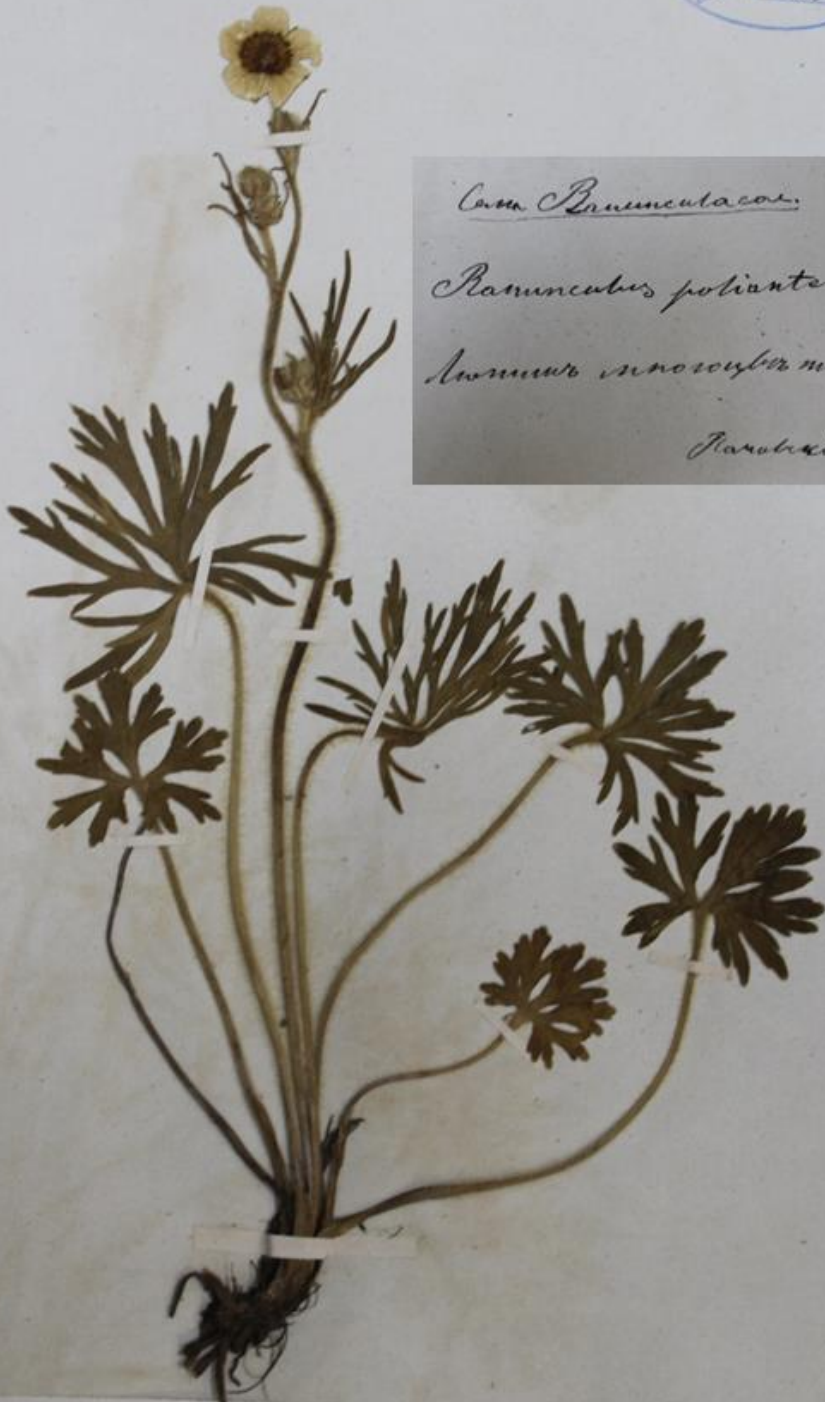

Class Ranunculaceae.  
*Ranunculus polyanthemus* L.  
*Anemone noroncytha* Maxim.  
Parolechin, 1881/2.

*Ranunculus polyanthemus* L.  
1881

***Ranunculus polyanthemus* L.**



1882 r.  
Yunan (Kiebr. sp.)  
Kareboan.  
No propagandi  
kanabaw; Seperti  
supra; L. romana.

Cent. Ranunculaceae. Juss.  
Ranunculus sceleratus L.  
Ranunculus siglimum



Ranunc. sceleratus L  
N 14

*Ranunculus sceleratus* L.



*Thalictrum flexuosum* Berab.

1889 - "the day ..."  
Hunan ...



*Thalictrum flexuosum*

N. 5

*Thalictrum minus* L.

*Potentilla anserina* L

SREBRNIK (pospolity) *Ч.*

w zaroślach, ogrodach, na miedzach i t. d.

Od wiosny do jeseni. *Simon 1887*



*Argentina anserina* (L.) Rydb.



✕

*Pomaceae, Lindley*  
*Crataegus crus-galli L.*

1882.

*Crataegus crus-galli L.*

Сем. Pomaceae.

*Crataegus monogyna*, Jacq. 5

*Crataegus monogyna*?

1881. Умань.



*Crataegus monogyna* Jacq.

*Fragaria vesca*  
POZIOMKA (zwyczajna)  
w lasach i gajach.

Maj, czerwiec.



18812.

Yanus.

Rosaceae.

*Fragaria vesca*. 4.

*Yanus* *vesca*.

*Fragaria vesca* L.

427

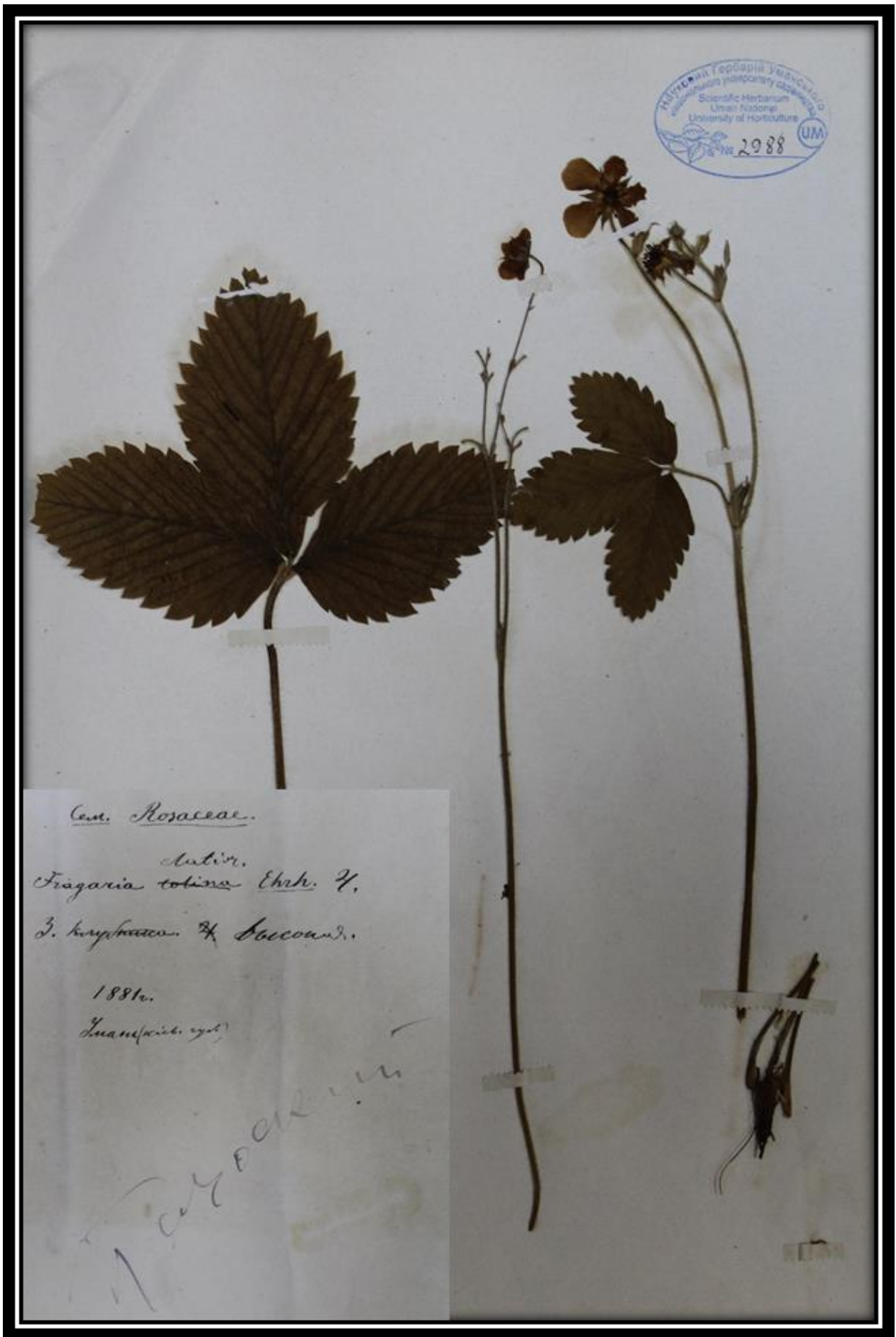

Національний ботанічний сад  
Scientific Herbarium  
Ukrainian National  
University of Horticulture  
№ 2988 UM

Cent. Rosaceae.  
Native.  
*Fragaria tolimae* Ehrh. ?  
*F. hirsuta* ? Saccard.  
1881.  
Kuan (Kish. 1901)  
Fragaria virginiana

***Fragaria virginiana* Mill.**

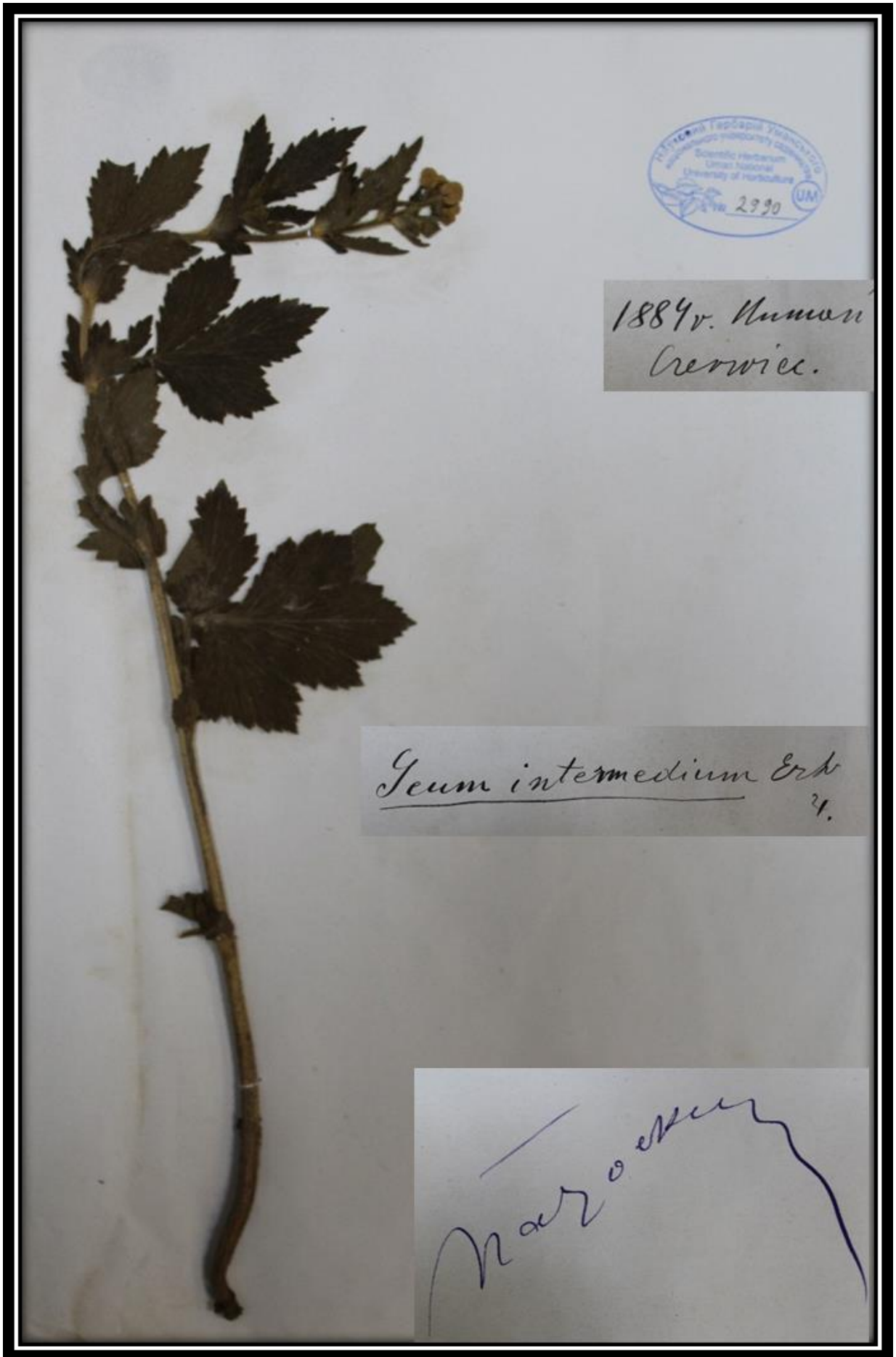

Специальный гербарий  
Уральского государственного университета  
2990 UM

1884 v. Numeri  
Crevic.

Geum intermedium Ehrh  
21.

Maro...

*Geum* × *intermedium* Ehrh.

Національний ботанічний сад  
Уманського національного університету садівництва  
Scientific Herbarium  
Uman National  
University of Horticulture  
№ 2991 UM



Сем. Rosaceae  
*Geum urbanum* L.  
Уробиство з розповсюд. 4.  
1881/2.  
Знак.

*Geum urbanum* L.

PLANTAE REPUBLICAE YANUCALDIO  
Scientific Herbarium  
Linnæi National  
University of Horticulture  
No 2993 UM

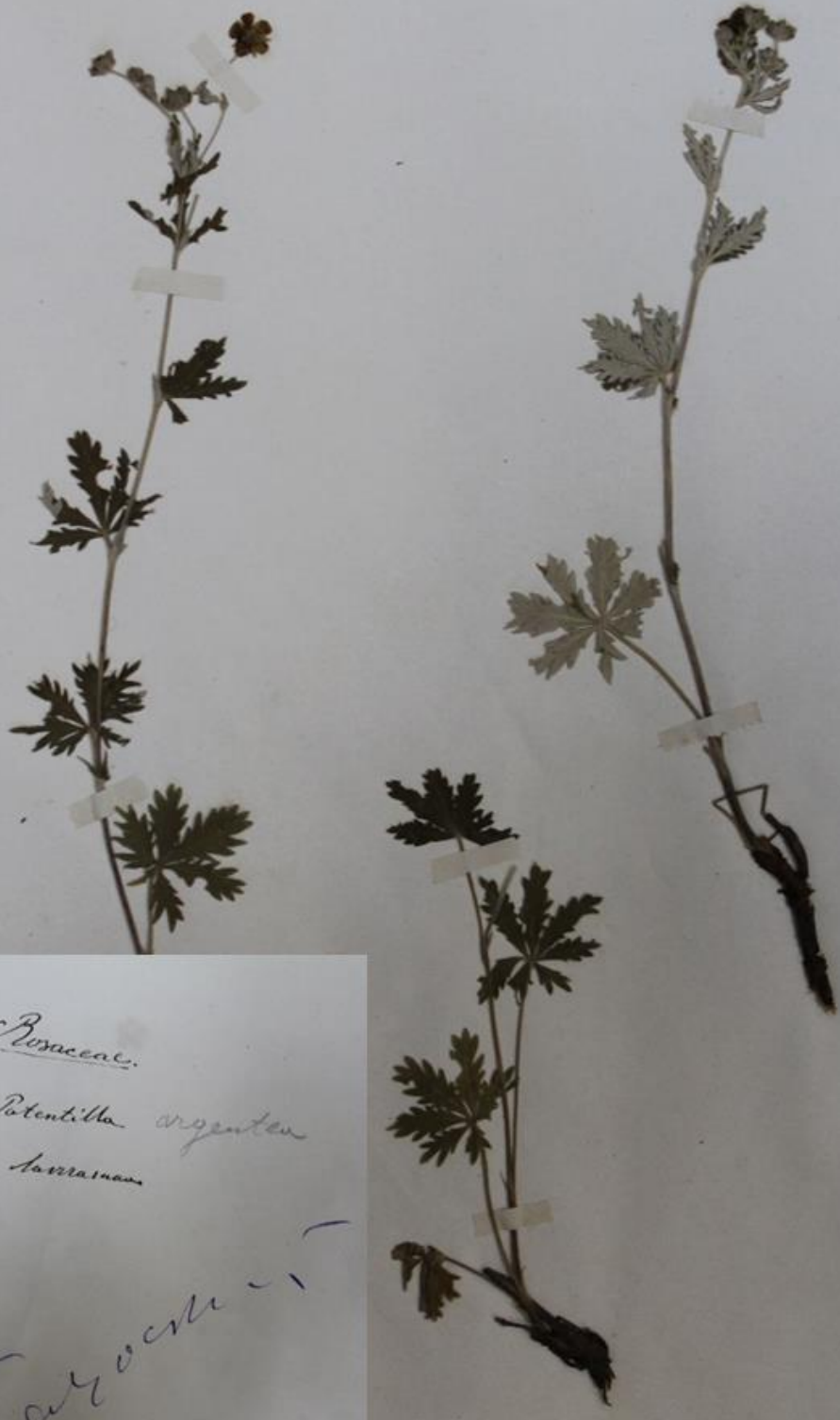

Gen. Rosaceae.  
1877. Stan.  
Jussieu  
*Potentilla argentea*  
Lamour.  
Kavocni

*Potentilla argentea* L.



Науковий Гербарій Уманського  
національного університету садово-паркового  
господарства України  
Scientific Herbarium  
Uman National  
University of Horticulture  
№ 2009 UM

Умань. 1884г.

*Potentilla caulescens*. Besser.

***Potentilla inclinata* Vill.**

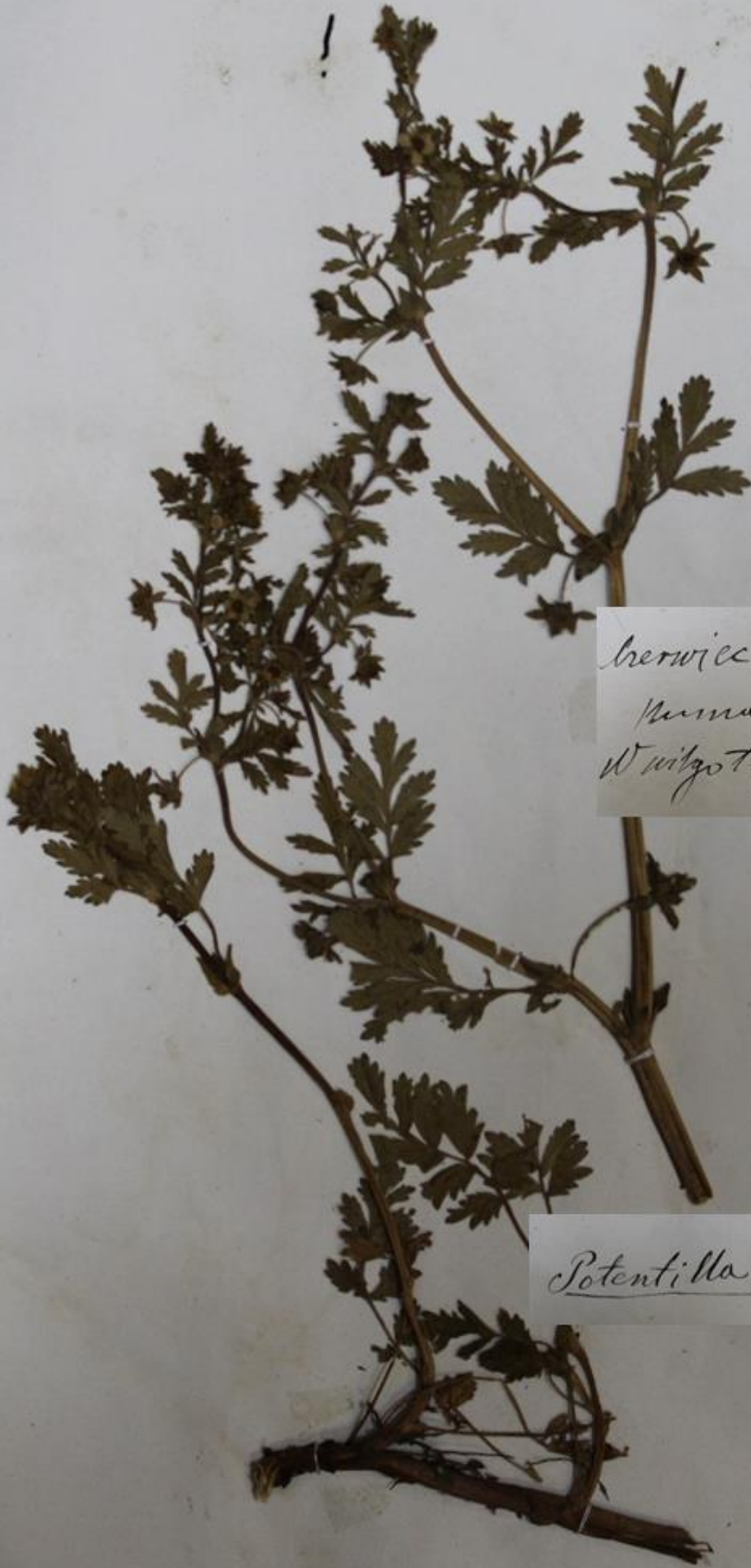

herwicz. doł  
Kuman 1884r  
W wilgotnych miejscach.

*Potentilla supina* L. ©

*Potentilla supina* L.



Rosaceae  
*Cerasus avium* (L.) Moench  
*Prunus avium* L.  
Слива.

Notae criticae  
Rosaceae  
*Cerasus avium* (L.) Moench  
Det. Зрабевы Т.О., 2013

***Prunus avium* (L.) L.**

Notae criticae

*Cerasus vulgaris*  
Rosaceae

Det. Krabeggs T.O. 2013

Rosaceae

(Fam. Amygdaleae)

*Prunus cerasus* L.  
*Cerasus vulgaris* L.



Мемор. 1/2 Мог.  
1884/5



*Prunus cerasus* L.

1884 v. Мичурин.  
Між дву промисли  
Квіццямі.



*Prunus chamaecerasus*  
h Jacq

*Prunus fruticosa* Pall.

1884v Kuman'.



Prunus insititia L. fr

*Prunus insititia* L.

Cest. Amygdalaceae.

Мингалева ил. коммунисов.

(*Prunus padus* L.)  
*padus avium* L.  
сретен.

1881/2.  
Франс.

Notae criticae  
*Padus avium* L.  
Det. Krasovs T.O., 2013p



*Cerasus padus*

WIŚNIA czeremcha

w gajach, lasach.

Maj, czerwiec.

*Prunus padus* L.

438



*Prunus spinosa* L

ŚLIWA (tarni) ♀

w zaroślach, pod lasami.

Maj.

Plamusi' 1882 roku

*Plamusi' 1882 roku*

*Prunus spinosa* L.



Sorbus aucuparia L.  
JARZĘBINA (zwyčajna)  $\frac{1}{2}$   
przy drogach, w lesie.  
Miej. Czerwiec. *Humani*

18827.  
Ymanb.  
Amur-Stein.  
V. capaxo incass.  
Cem. Pomaceae, Lindl.  
Maurice.  
Sorbus 5.  
Sorbus non Aucuparia L.

*Sorbus aucuparia* L.

A429

Минаи. 1883г.

на Сахач.

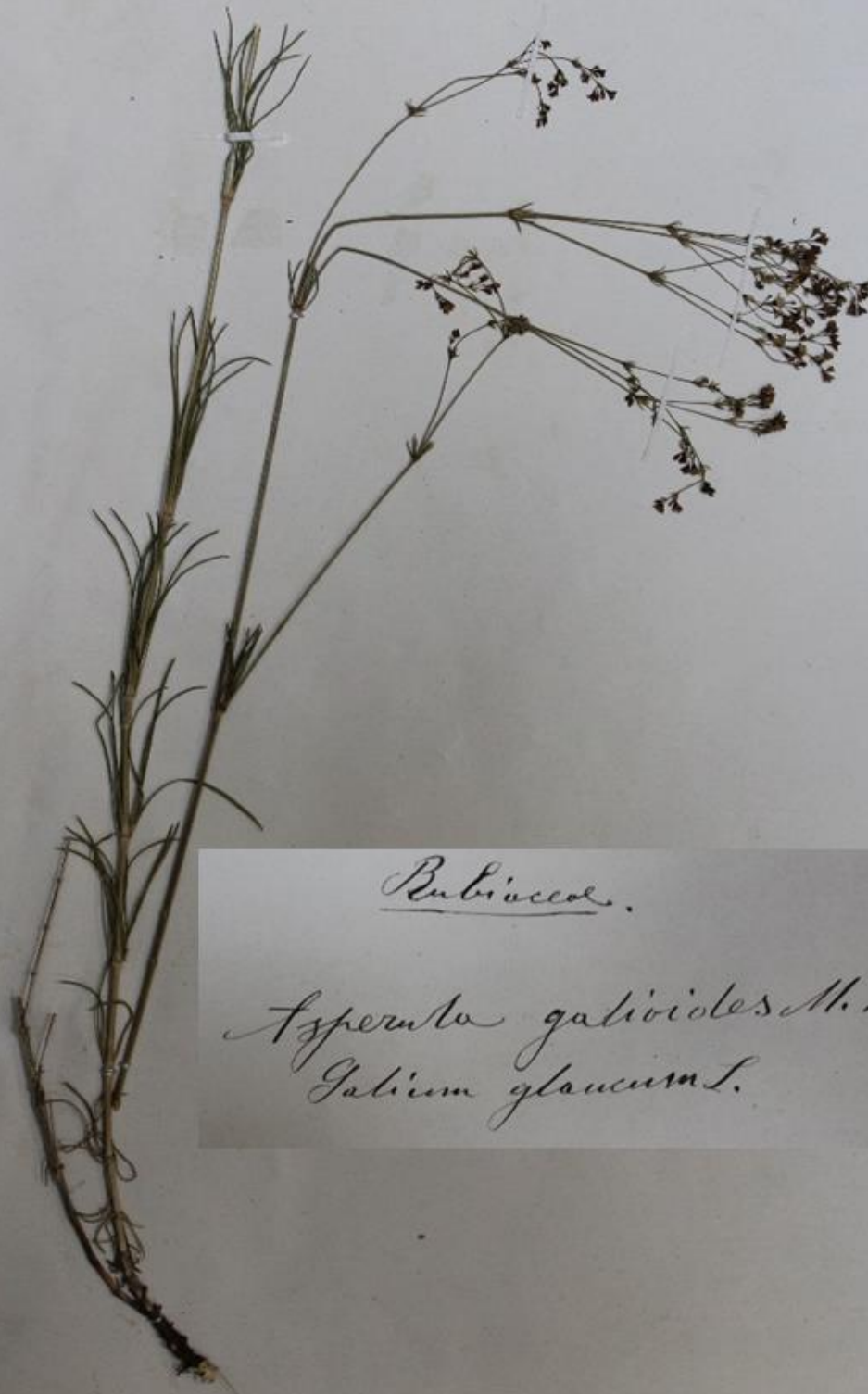

Rubiaceae.

*Asperula galioides* M.B. & C.  
*Galium glaucum* L.

*Asperula galioides* M.Bieb.

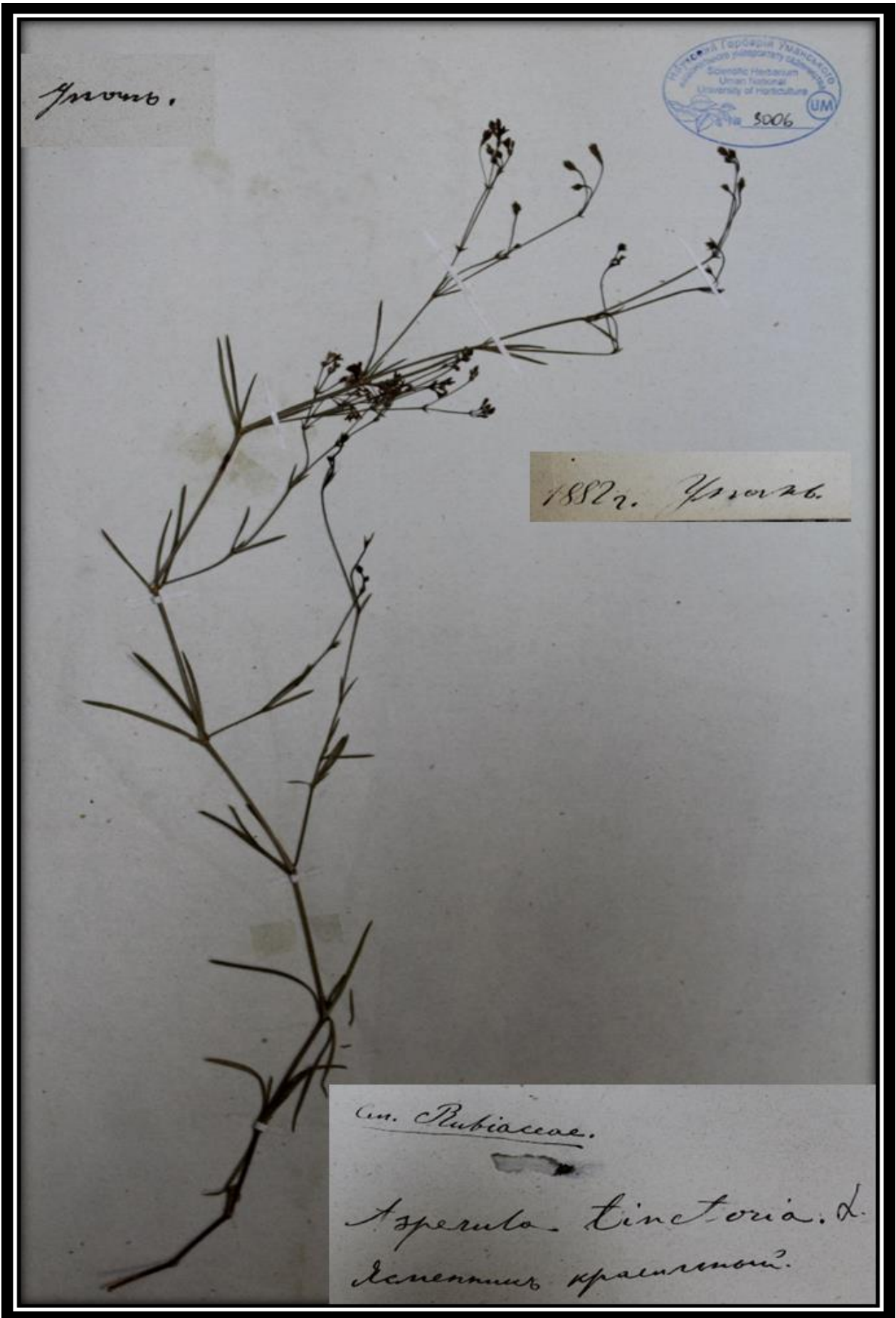

*Asperula tinctoria* L.



*Crucianella ciliata* L.

***Crucianella ciliata* Lam.**



*Galium aparine* L.

Lipiec. 1884r. Kumań  
Między Krakami.



*Asperula aparine* Schott. 4

*Galium aparine* L.

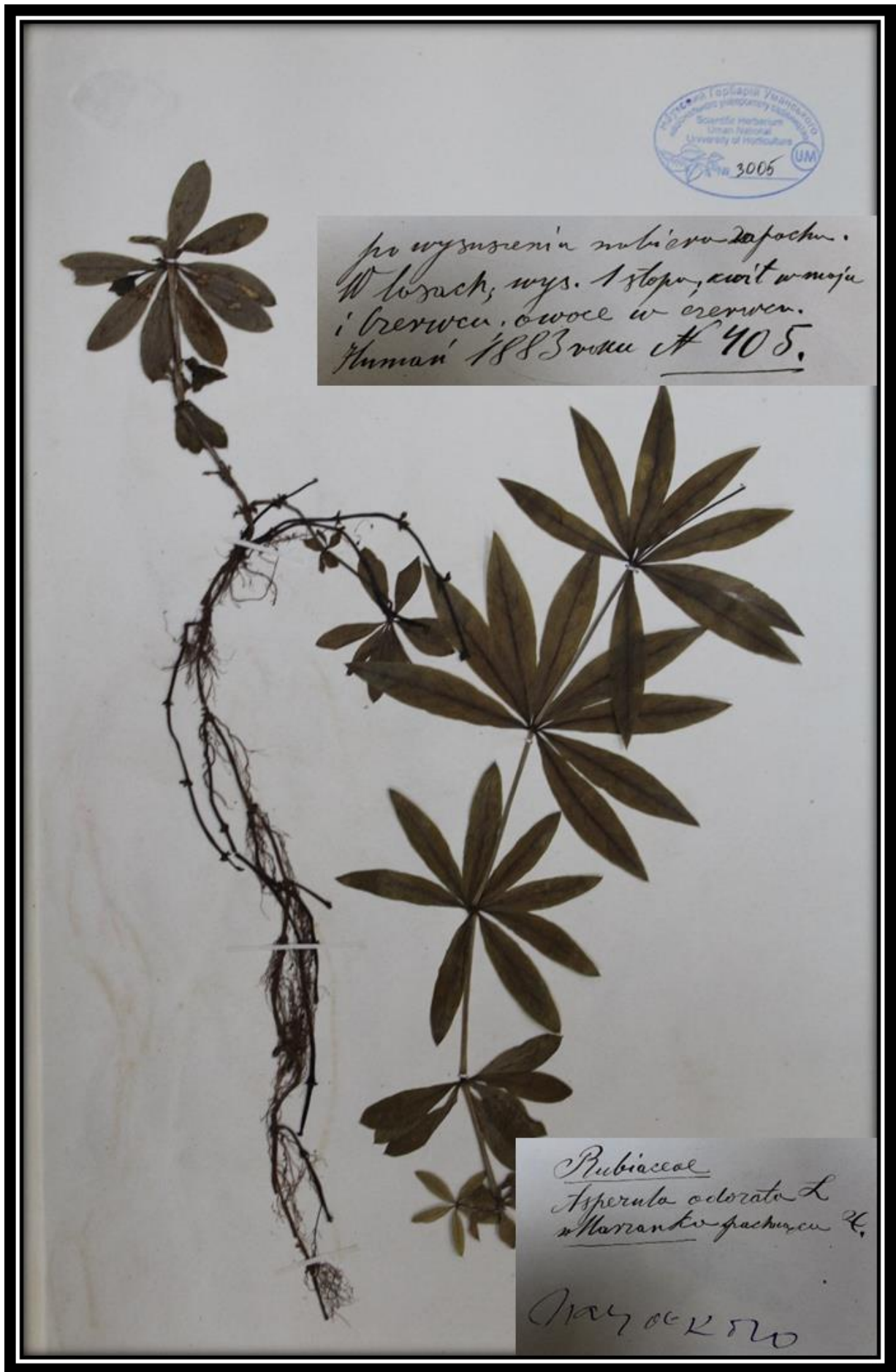

*Galium odoratum* (L.) Scop.



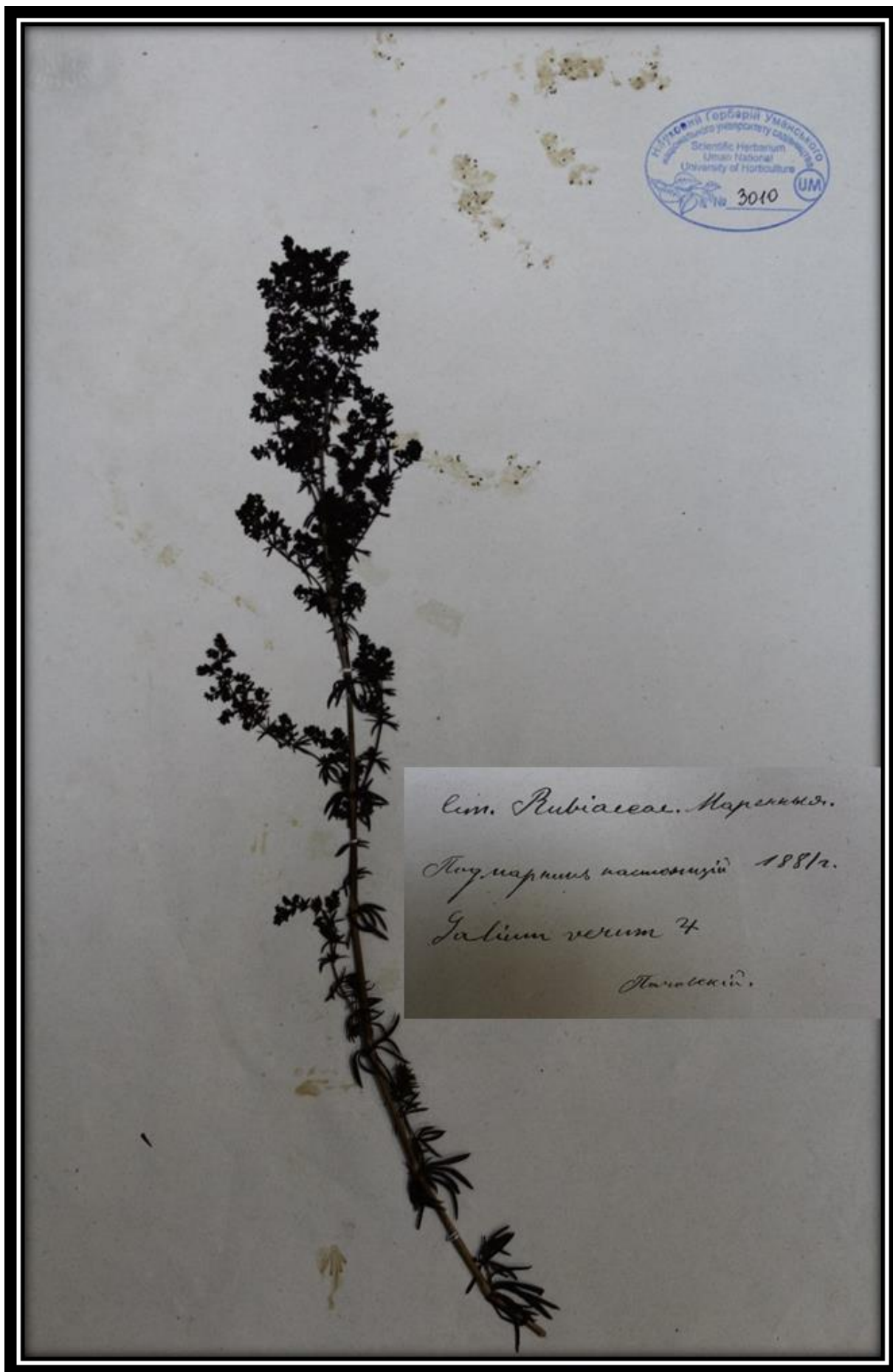

*Galium verum* L.



drivkoni'e  
voinil.  
№ 442  
Marramv.

Rubiaceae.  
Rubia tinctorum L. f.  
Marramv.

***Rubia tinctorum* L.**

A 348

Kwiceń  
1883 roku Humani



Salicinae

Populus tremula L. 5  
Osička

*Populus tremula* L.



Sorouhaceae  
Arceuthobium oxycedri  
M. o Bieb.

***Arceuthobium oxycedri* (DC.) M.Bieb.**



Humani 1883  
A 404.

Acerineae  
Acer campestre. L. 5  
Klon polny.

*Acer campestre* L.

452

Національний ботанічний сад  
Уманського національного університету садівництва  
Scientific Herbarium  
Uman National  
University of Horticulture  
2842 UM



№ 1883 notae  
Kunzei A 406.

Acerineae

Acer tataricum L. 2.5  
flor. tatariki

*Acer tataricum* L.

453

Историческая ботаника  
1814 г.  
Умань  
Паровозов.

Національний Гербарій Уманського  
національного університету садівництва  
Scientific Herbarium  
Uman National  
University of Horticulture  
№ 2937 UM



Hippocastaneae De. c.  
Aesculus Hippocastanum L.

*Aesculus hippocastanum* L.

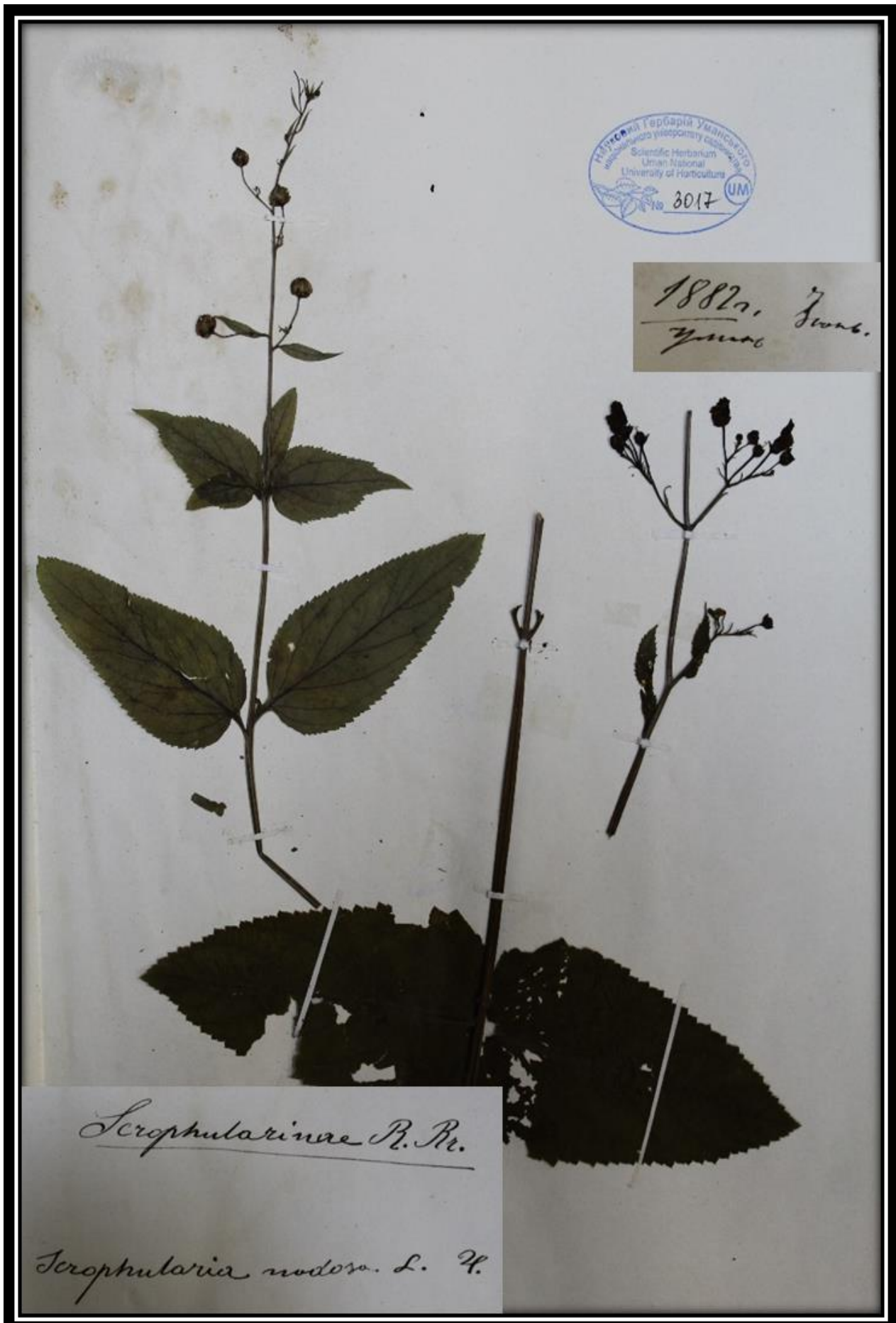

Научный Гербарий Уманского  
университета растениеводства  
Scientific Herbarium  
Uman National  
University of Horticulture  
No 3017 UM

1882, 7 June,  
Yuma

Scrophularinae B. R.  
Scrophularia nodosa L. H.

*Scrophularia nodosa* L.

1882.  
Yuzov  
Yuzovskaya gora

#219

Scrophulariaceae.

*Verbascum lychnitis* L. ☉



*Verbascum lychnitis* L.



#206.

1882. June.  
Yuzh.

Scrophulariaceae

*Verbascum nigrum* L. ☉

***Verbascum nigrum* L.**

2'-3' ☉ Lipiec 1884 v. Munow.

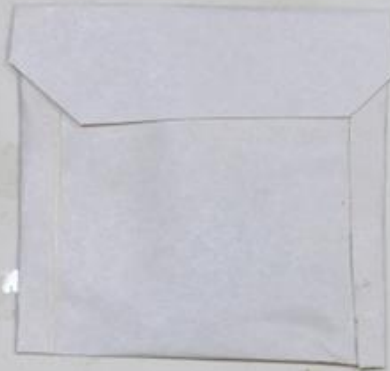

*Harrochum*

*Verbascum phlomoides L.*

40 Munow.

***Verbascum phlomoides L.***



Науковий гербарій Уманського  
національного університету садово-паркового  
господарства  
Scientific Herbarium  
Uman National  
University of Horticulture  
3026 UAN

1882r.  
June

*Solanae Juss*

*Physalis alkekengi L.*

*Alkekengi officinarum* Moench



HERBARIUM I GARDIN VARSZAWY  
Scientific Herbarium  
Linnæi Herbarium  
University of Horticulture  
No. 3027  
UM

Gen. Urticeae.  
*Urtica dioica* L.  
*Kranula glycyrrhiza* H.  
Jan. 1881.  
Starobuciu.

*Urtica dioica* L.

*Urtica urens*  
h' - 1h'



*Urtica urens* L.

**Urtica urens**  
**POKRZYWA parząca**  
na gruzach, polach, przy płotach  
Lipiec do jesieni.

*Urtica urens* L.

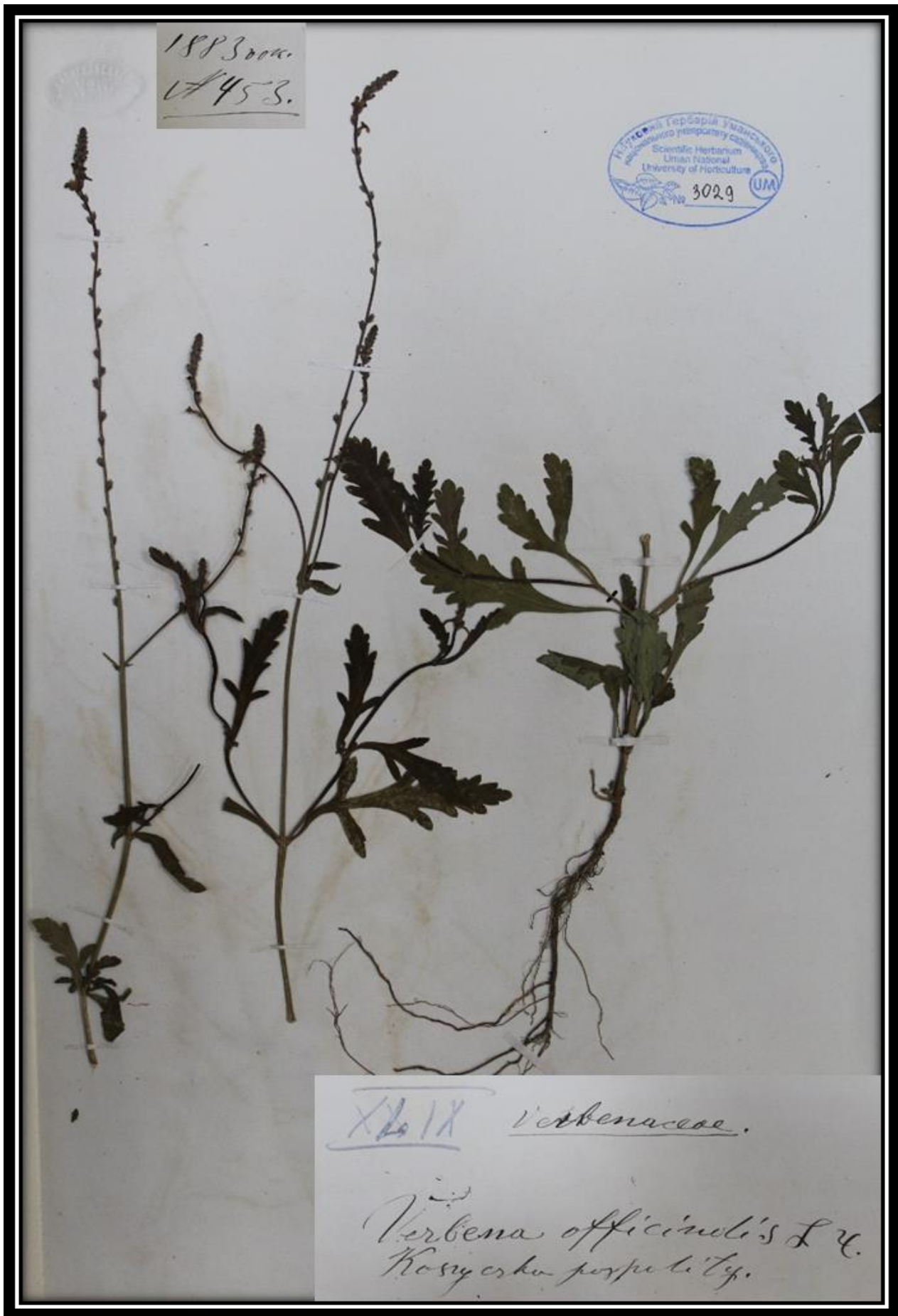

*Verbena officinalis* L.

1889r. Hunan  
W wilgotnych miejscach  
do 2 stp.



*Viola elatior* Clousius  
Fries  
4

Maj. Czerwiec

*Viola elatior* Fr.



1884 roku Kuman'  
Na pyginskoch.



Viola hirta L. 4.

*Viola hirta* L.

W. Barack  
Kwiecień  
1884 roku Krasów

Herbarium Uniwersyteckie  
Scientific Herbarium  
Uman National  
University of Horticulture  
No 5052 UM



*Viola mirabilis* L.

*Viola mirabilis* L.



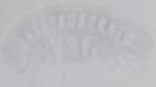

1884 год. Мемориал  
В. Заводской & Колеца Ковалева.

*Viola recta* Greke

*Viola stagnina* Kit. ex Schult.



*Viola tricolor* L.

Національний Гербарій Уманського  
національного університету садівництва  
Scientific Herbarium  
Uman National  
University of Horticulture  
№ 2960 UM



1882.  
Умань.

coll. Lorenthaceae. Don

*Viscum album L.*

*Viscum album L.*

## 4. Перелік наукових праць Йозефа Пачоського наявних у бібліотеці УНУС

### Монографії, книги

- Pachoskiy I. Opisanie rastitelnosti Khersonskoy gubernii. I. Lesa. Kherson. Parovaya tipo-litografiya S.N. Olkhovikova i S.A. Khodushina. 1915. 203 s.
- Pachoskiy Yuzef (Jozef Paczoski). Khersonskaya flora (Flora Chersonszczyzny). Dvudolnye. T. 2. Poznan, 2008. 505 s. (електронний ресурс)

### Статті

- Pachoskiy I. Ocherki flory okrestnostey g. Umani Kievskoy gub. *Zapiski Kievskogo obshchestva estestvoispytateley*. 1887. T. 8, vyp. S. 371–437.
- Pachoskiy I. Materialy dlya flory Zaslavskogo i Kovelskogo uezdov Volynskoy gubernii. *Zapiski Kievskogo obshchestva estestvoispytateley*. 1888. T. 9, vyp. 1–2. S. 199–216.
- Pachoskiy I. O faune i flore okrestnostey g. Vladimir-Volynskogo. *Zapiski Kievskogo obshchestva estestvoispytateley*. 1888. T. 9, vyp. 1–2. S. 299–380.
- Pachoskiy I. Endemicheskie rasteniya v stepyakh yuga Rossii. *Vestnik estestvoznaniya*. 1890. № 5. S. 201–207.
- Pachoskiy I. Kultura lekarstvennykh rasteniy. Kiev. Tipografiya Petra Barkogo (Prilozhenie k zhurnalu «Zemledelie»), 1890. 48 s.
- Pachoskiy I. Materialy dlya flory stepey yugo-zapadnoy chasti Donskoy oblasti. *Otchet i trudy Odesskogo otdela Rossiyskogo obshchestva sadovodstva za 1890 g.* Odessa, 1891. S. 1–84. (prilozhenie).
- Pachoskiy I. Stadii razvitiya flory. *Vestnik estestvoznaniya*. 1891. № 9. S. 261–270.
- Paczoski J. Przyczynek do flory Wołynia. Spis roślin zebranych w r. 1890 w powiecie Dubieńskim. *Pamiętnik Fizjograficzny*. 1891. T. 11. S. 67–79.
- Pachoskiy I. Florograficheskie i fitogeograficheskie issledovaniya Kalmytskikh stepey. *Zapiski Kievskogo obshchestva estestvoispytateley*. 1892. T. 12,

vyp. 1. S. 49–195.

- Pachoskiy I. Oчерк флоры окрестностей г. Pereyaslavlya Poltavskoy gubernii. *Zapiski Kievskogo obshchestva estestvoispytateley*. 1894. T. 13, vyp. 1–2. S. 63–141.
- Pachoskiy I. K. Materialy po voprosu o selskokhozyaystvennom znachenii ptits. Kherson: Izdanie Khersonskogo Gubernskogo Zemstva. Tipo-litografiya nasl. O.D. Khodushinoy. 1909. 59 s. il.
- Pachoskiy I. Biologicheskie osobennosti osota. *Trudy byuro po prikladnoy botanike*. 1916. S. 1–13.
- Paczoski J. A biological peculiarity of *Cirsium arvense* Scop. *Trudy byuro po prikladnoy botanike*. 1916. S. 14–16.
- Pachoskiy I. K., Lebedev N. I. Rezultaty izsledovaniya sorno-polevoy rastitelnosti na Adzhamskoy s.-kh. opytnoy stantsii. Kherson. Tipo-litografiya S. N. Olkhovikova i S. A. Khodushina. 1916. S. 1–85.
- Pachoskiy I. K. Tselinnaya zapovednaya step Askaniya-Nova. Stepnoy zapovednik Ukrainy. *Sbornik statey pod redaktsiey prof. M. Zavodovskogo i B. K. Fortunatova*. Moskva: Gos. izd. 1923. S. 81–113.

#### **Короткі повідомлення, опубліковані в протоколах**

##### **Київського товариства природознавців**

- Pachoskiy I. O flore i faune okrestnostey g. Vladimir-Volynskogo Volynskoy gubernii. *Zapiski Kievskogo obshchestva estestvoispytateley*. 1888. T. 9, vyp. 1–2 [Protokoly]. S. LXIX–LXX.
- Pachoskiy I. Otchet ob ekskursii v Astrakhanskuyu guberniyu. *Zapiski Kievskogo obshchestva estestvoispytateley*. 1892. T. 12, vyp. 1 [Protokoly]. S. XXXII–XXXVI.

##### **Огляди публікацій з ботаніки**

- Pachoskiy I. Obzor rabot po sistematike, fitografii, geobotanike i fitofenologii za 1890 g. *Vestnik estestvoznaniya*. 1891. № 1–2.

Книжкова виставка «Йозеф Конрадович Пачоський — знаний учений у галузі природничих наук», розгорнута до 155-річчя від дня народження вченого у музейній кімнаті бібліотеки УНУС, стала куточком постійної експозиції. В бібліотеці УНУС наявні зі статтями Й. К. Пачоського.

Крім того у бібліотеці УНУС збережено майже всі випуски цінного періодичного видання кінця ХІХ ст. «Записки Київського товариства природодослідників» (1887–1894 рр.).



Експозиція в музейній кімнаті бібліотеки УНУС, яка приурочена учню училища Йозефу Пачоському



## Висновки

Нами вперше зазначено, що до найбільш ранніх гербарних зборів Йозефа Пачоського, крім видів природної та культивованої флори околиць м. Умані (Ex herbarium Flora Umaniense – 254 г.з.), належать 21 г.з. голонасінних (Gymnosperms) та 86 г.з. покритонасінних (Angiosperms) екзотів (Ex calolaris Umaniense), зібраних в оранжереях і теплицях парку Софіївка. Крім того, виявлено види, зібрані в колекційному розсаднику декоративних рослин (Ex horto botanico Umaniense) цього саду – 27 г.з. та ще в одному ботанічному саду – Ex horto botanico Petropolitano – 12 г.з.

У складі колекції відмічено окремі види рослин, які зібрано в інших місцевостях – *Brunfelsia uniflora* (Ex calolar herb. Nicolaiefl), *Onosma tinctoria* (Odessa), *Quercus rugosa* (Nicita), *Rhododendron tomentosum* (Ostrog, Wolyn). В цілому іменна колекція гербарію Йозефа Пачоського нараховує в Умані (UM) – 410 г.з.

Виявлення у складі історичного гербарію УНУС (UM) зборів Й. Пачоського, їх опрацювання та виділення в окрему колекцію дозволяє доповнити відомості щодо наявності цінних колекцій в Україні.



## Подяки

Автори висловлюють щирю подяку провідному бібліотекарю музейної кімнати стародруків бібліотеки Уманського національного університету садівництва Наталії Василівні Михайловій та завідувачу музею історії університету Оксані Вікентіївні Свистун за допомогу у пошуку необхідної літератури та рукописних документів; фахівцю відділу Інтелектуальної власності УНУС Світлані Анатоліївні Оратівській за допомогу в упорядкуванні та монтуванні гербарних зразків.

Висловлюємо щирю вдяність науковому редактору – доктору сільськогосподарських наук Віктору Петровичу Карпенку.

Особливу подяку висловлюємо рецензентам – кандидату біологічних наук, куратору гербарію (KWHN) Олександрю Івановичу Шиндеру (Національний ботанічний сад імені М. М. Гришка НАН України) та кандидату біологічних наук, куратору гербарію (SOF) Інні Петрівні Діденко (Національний дендрологічний парк «Софіївка» НАН України).



## Список використаних джерел

Безлуцька О. П. Діяльність Й. К. Пачоського в контексті розвитку біологічної науки (остання чверть ХІХ – перша половина ХХ ст.). Херсон: Айлант, 2014. 196 с.

Ботанічний сад імені ак. О. В. Фоміна. Каталог рослин. [Серія Природно-заповідні території України. Рослинний світ. Вип. 7]. Київ: Фітосоціоцентр, 2007. 320 с.

Васильєва Т., Бондаренко О., Коваленко С., Немерцалов В. Іменні історичні колекції гербарію Одеського національного університету імені І.І. Мечнікова (MSUD). *Вісник Львівського університету*. Серія біологічна. 2018, вип. 78. С. 144–149.

Гербарій України. Index Herbariorum Ucrainicum. [Ред.-укл. Н. М. Шиян]. Київ: Альтерпрес, 2011. 442 с.

Дерюжина А. В. Гербарій Херсонського обласного краєзнавчого музею (КНЕМ). Гербарії України. Index Herbarium Ucrainicum. [Ред.-укл. Н. М. Шиян]. Київ: Альтерпрес. 2011. С. 340–343.

Доброчаєва Д. М. Йосиф Конрадович Пачоський (До 120-річчя з дня народження). *Український ботанічний журнал*. 1985. Т.42, №1. С. 95–97.

Історичне презентаційне видання «Уманський національний університет садівництва» [за ред. О. О. Непочатенко]. Логос. К., 2019. 280 с.

Климишин О. С. Умови збереження природничих музейних колекцій. Методичні рекомендації. Львів, 1998. 18 с.

Кравець Т. О., Мамчур Т. В., Чорна Г. А. Ексикати Herbarium Florae Rossicae історичного гербарію Уманського училища рільництва і садівництва. *Вісник Харківського національного університету імені В. Г. Каразіна*. Вип. №25, Серія «Біологія». Харків, 2015. С. 72–77.

Мамчур Т. В., Карпенко В. П., Парубок М. І. Гербарій учнів училища землеробства та садівництва у фонді гербарію УНУС (УМ). *Актуальні проблеми лісового і садово-паркового господарства (присвячена проф.*

М. І. Сусу д. с.-г. н., випускнику Уманського училища землеробства і садівництва (1901 р.), видатному вченому в галузі лісомеліорації) (Умань, 23–24 травня 2018 р.): матеріали Міжн. наук.-практ. конф. [Редкол.: О. О. Непочатенко (відп. ред.) та ін.]. Умань: Видавець «Сочинський М. М.», 2018. С. 42–52.

Мамчур Т. В., Карпенко В. П., Парубок М. І., Свистун О. В. Вчені-ботаніки Уманського національного університету садівництва та їх наукові дослідження (1844–2016). Умань: Видавничо-поліграфічний центр «Візаві», 2017. 280 с.

Мамчур Т. В., Парубок М. І. Етноботанічна характеристика *Vinca L.* та його використання. *Етноботанічні традиції в агрономії, фармації та садовому дизайні, присвячені року культурної спадщини у Європі (м. Умань, 4–7 липня 2019 р.):* матеріали Міжн. наук. конф. Умань: Видавець «Сочинський М. М.», 2019. С. 144–155.

Мамчур Т. В., Парубок М. І. Історичний та сучасний опис видів роду *Vegonia L.* та їх використання. *Етноботанічні традиції в агрономії, фармації та садовому дизайні, присвячені року культурної спадщини у Європі (м. Умань, 4–7 липня 2020 р.):* матеріали Міжн. наук. конф. Умань: Видавець «Сочинський М. М.», 2020. С. 211–223.

Мамчур Т. В., Парубок М. І. Колекції гербарію УНУС (UM). *Перспективи розвитку лісового і садово-паркового господарства: Четверті Анненковські читання (м. Умань, 3–4 жовтня 2019):* матеріали Міжн. наук. конф. Умань: Сочинський М. М., 2019. С. 42–48.

Мельник В. І. Йосип Конрадович Пачоський (до 150-річчя від дня народження). *Український ботанічний журнал.* 2014. Т.71, №6. С. 740–746.

Мосякін С. Л. Родини і порядки квіткових рослин флори України: прагматична класифікація та положення у філогенетичній системі. *Український ботанічний журнал.* 2013. Т.30, №4, С. 289–307.

Скарби гербарію ОНУ (MSUD). Гербарна колекція Й. К. Пачоського. Укладачі: С. Г. Коваленко, О. Ю. Бондаренко, Т. В. Васильєва. Одеса: Освіта

України, 2013. 331 с.

Скарби гербарію ОНУ (MSUD). Гербарна колекція Й. К. Пачоського. Частина II. Укладачі: Коваленко С. Г., Бондаренко О. Ю., Васильєва Т. В., Немерцалов В. В. Одеса: Освіта України, 2016. 80 с.

Усольцева О. Г., Ковальчук Т. Д. Колекція тропічних і субтропічних рослин Національного дендрологічного парку «Софіївка» НАН України. *Матеріали Міжнародної наукової конференції, присвяченої 60-річчю Національного дендрологічного парку «Софіївка», як наукової установи НАН України (м. Умань, 6–8 жовтня 2015 р.)*. [Ред. І. С. Косенко та ін.]. Умань: «Видавець Сочинський», 2015. С. 153–154.

Черевченко Т. М. Біля витоків інтродукції тропічних і субтропічних рослин України. *Стародавні парки і ботанічні сади – наукові центри збереження біорізноманіття та охорона історико-культурної спадщини, присвяченої 210-річчю Софіївки (м. Умань, 25–28 вересня 2006 р.)*: матеріали Міжн. наук. конф. [Ред. І. С. Косенко та ін.]. Київ: Академперіодика, 2006. С. 24–29.

Черевченко Т. М., Чувікіна Н. В. Старовинні парки – першоджерела інтродукції тропічних і субтропічних рослин в Україні. *Інтродукція рослин*. 2000. № 2. С. 3–10.

Чопик В. І., М'якушко Т. Я., Соломаха Т. Д. Гербарій. Історія, створення та функціонування. Київ: Фітосоціоцентр. 1999. 130 с.

Чорна Г. А., Мамчур Т. В. Гербарні збори інтродуцентів, зроблені Й.К. Пачоським в Уманському Царициному саду (1885–1886 рр.). *Збірник наукових праць «Автохтонні та інтродуковані рослини»*. Умань: НДП «Софіївка» НАНУ, 2018. Вип. 14. С. 95–104.

Чорна Г. А., Мамчур Т. В. Невідомі гербарні збори Й. К. Пачоського. *Матеріали XIV з'їзду Українського ботанічного товариства. (м. Київ, 25–26 квітня 2017 р.)*. К., 2017. С. 222.

URL: [http://www.botany.kiev.ua/doc/14\\_congress\\_UBT.pdf](http://www.botany.kiev.ua/doc/14_congress_UBT.pdf)

Чорна Г. А., Мамчур Т. В., Коструба Т. М. Екзотичні декоративні види рослин із ранніх гербарних зборів Й. Пачоського (UM). *VII International Scientitic and Practical Conference «Eurasian Scientitic congress» (Barcelona, July 12–14 2020)*. Barcelona, Span. 2020. P. 41–50.

Чорна Г. А., Мамчур Т. В. Родинне коло та юність Йозефа Пачоського: монографія. Умань: Видавець «Сочінський М. М.», 2021. 204 с. іл.

Виставкова діяльність Уманського НУС. URL: <https://science.udau.edu.ua/ua/vistavkova-diyalnist-umanskogo-nus.html>. (дата звернення 8.07.2020).

GBIF: The Global Biodiversity Information Facility. URL: <https://www.gbif.org/uk/species/3683625> (accessed 20.10.2021).

Hubar O. Passazh (Derybasovskaya, № 33, Preobrazhenskaya, № 34). URL: [https://www.odessitclub.org/publications/almanac/alm\\_30/alm\\_30\\_18-35.pdf](https://www.odessitclub.org/publications/almanac/alm_30/alm_30_18-35.pdf) (accessed 10.09.2015).

Lyatovskyi K. Kolleksyya sosudystykh rastenyi prof. Yu. Pachoskoho v herbaryi Poznanskoho unyversyteta. *I-e nauchnye chtenyya pamyaty uchenonaturalysta Y.K. Pachoskoho «Pachoskyi y sovremennost» (Kherson, 25–29 noyabrya 1989 h.)*: trudy konferentsyi. Kherson, 1989. S. 19–20.

Latowski, K. Z kart drogi życiowej Profesora Jósefa Paczoskiego. Jósefa Paczoski. Rozważania o świecie powiazań w świecie roślin. Poznań: PTP. 2012. 354 s.

Lvov V. Samostoyatelnye raboty uchenykov po systematyke rastenyi. Umanskoe uchylyshche zemledelya y sadovodstva na Kyevskey selskokhozyaystvennoy y promyshlennoy vystavke v 1897 h. Obyasnytelnyi katalog eksponatov uchylyshcha. Kyev, 1897. 238 s.

Pachoskyi Y. Ocherky flory okresnostey h. Umany Kyevskey hubernyi. *Zapysky Kyevskahto obshchestva estestvoyspytateley*. 1887. T.VIII., Vyp. 2. S. 371–439.

Pashkevych V. V. Umanskyi Tsarytsyn sad. *Vestnyk ymperatorskoho rossyiskoho obshchestva sadovodstva*. 1894. №3. S. 167–179.

Plants of the World Online. URL: <https://powo.science.kew.org/> (accessed 20.10.2021).

Pravyla y prymernye prohrammy dlya praktycheskykh zanyaty uchenykov zemledelcheskykh uchylyshch. Sankt-Peterburh. 1888. S. 20–45.

Preyskurant rastenyam y semenam, prodayushchymysya v Umanskom Tsarytsynom sadu Uman Kyevskey hubernyi. Sankt-Peterburh: Typohrafiya V. Kurshbauma. 1885. 81 s.

Puzanov Y. Y., Hold T. M. Vydayushchyisya naturalyst Y. K. Pachoskyi. Moskva: Nauka, 1965. 88 s.

Rukovodstvo k ratsyonalnomu sposobu herboryzatsyi. [Soch. B. Auersvalda. per. s nem., s dop. y prym. A. Myzherom]. Kharkov. 1864. S. 1–26.

Uchebnye prohrammy zemledelcheskykh uchylyshch, podvedomstvennykh Mynysterstvu Hosudarstvennykh Ymushchestv. Sankt.-Peterburh, 1870. S. 3–9.

Umanskyi sel'skokhozyaystvennyi ynstitut ymeny A. M. Horkoho (1844–1974). Ukladach: Y. Y. Bylous. K.: Yzd-vo «Vyshcha shkola», 1976. 96 s.

Umanskoe uchylyshche sadovodstva y zemledelya. Sostavleno Dyrektorom uchylyshcha M. E. Sofronovym pry uchastyi prepodavately y zavedyvayushchykh otdelnyimi otraslyamy. Sankt-Peterburh: Typohrafiya V. Kyrshbauma, 1910. 80 s.

Yubyley Umanskoho uchylyshcha. Rech prepodavatelya Umanskoho uchylyshcha zemledelya y sadovodstva V. A. Dolbyna, proctennaya na yubyleynom akte 27 dekbrya. K., 1895. 39 s.

Thermery T. Guide de Sophiowka, surnomme la merveille de L'Ukraine. Odessa. 1846. 150 s.

The World Flora Online. URL: <http://www.worldfloraonline.org/> (accessed 20.10.2021).



## Показчик латинських назв родин

### Gymnosperms

Araucariaceae 14

Pinaceae 14

Podocarpaceae 15

Taxaceae 15

Taxodiaceae 16

### Angiosperms

Acanthaceae 39

Adoxaceae 184

Alismataceae 179

Amaryllidaceae 179

Amaranthaceae 134, 184

Apiaceae 134, 184

Apocynaceae 39, 148, 185

Araliaceae 40

Arecaceae 38

Aristolochiaceae 40

Asclepiadaceae 40

Asparagaceae 38, 179

Asphodelaceae 180

Asteraceae 40, 134, 148, 185

Balsaminaceae 41, 188

Begoniaceae 41

Berberidaceae 42, 189

Betulaceae 189

Bignoniaceae 42

Boraginaceae 148, 189

Brassicaceae 149, 189

Buxaceae 42, 149

Campanulaceae 149, 190

Cannabaceae 190

Caprifoliaceae 42, 134, 190

Caryophyllaceae 149, 190

Cleomaceae 149

Cucurbitaceae 192

Ericaceae 134, 193

Euphorbiaceae 42, 193

Fabaceae 43, 193

Fagaceae 43

Grossulariaceae 194

Hypericaceae 194

Iridaceae 180

Juncaceae 180

Lamiaceae 44, 149, 195

Liliaceae 180

Linaceae 149, 196

Linderniaceae 44

Lythraceae 150

Malvaceae 44, 197

Maranthaceae 38

Mesembryanthaceae 44

Moraceae 45  
Myrtaceae 45  
Nepenthaceae 46  
Oleaceae 46, 197  
Onagraceae 150, 197  
Orobanchaceae 197  
Oxalidaceae 150  
Papaveraceae 150, 197  
Phrymaceae 150  
Plantaginaceae 150, 198  
Poaceae 148, 181  
Primulaceae 199  
Ranunculaceae 151, 199  
Rhamnaceae 46  
Rosaceae 46, 200  
Rubiaceae 46, 135, 202  
Rutaceae 46  
Salicaceae 203  
Santalaceae 203  
Sapindaceae 203  
Scrophulariaceae 203  
Smilacaceae 39  
Solanaceae 47, 135, 204  
Thymelaeaceae 47  
Urticaceae 151, 204  
Verbenaceae 47, 151, 204  
Violaceae 204  
Viscaceae 205

## Показчик латинських назв видів

### Gymnosperms

*Abies alba* Mill 14, 19

*Abies cephalonica* Loudon 14, 20

*Abies cilicica* (Antoine & Kotschy) Carrière 14, 21

*Abies nordmanniana* (Steven) Spach 14, 22

*Abies pinsapo* Boiss 14, 23

*Araucaria bidwillii* Hook 14, 17

*Araucaria columnaris* (J.R.Forst.) Hook 14, 18

*Cephalotaxus fortunei* Hook 15, 29

*Cryptomeria japonica* (Thunb. ex L.f.) D.Don 16, 36

*Cunninghamia lanceolata* (Lamb.) Hook. 16, 37

*Pinus pinaster* Aiton 14, 24

*Pinus radiata* D.Don 15, 25

*Pinus sabiniana* Douglas ex D.Don 15, 26, 27

*Podocarpus elongatus* (Aiton) L'Hér. ex Pers. 15, 28

*Taxus baccata* L. 15, 30–34

*Taxus cuspidata* Siebold & Zucc. 16, 35

### Angiosperms

*Acacia dealbata* Link. 43, 92

*Acacia melanoxyton* R.Br. 43, 93

*Acacia microbotrya* Benth. 43, 94

*Acacia paradoxa* DC. 43, 95

*Acer campestre* L. 203, 452

*Acer tataricum* L. 203, 453

*Achillea millefolium* L. 185, 269

*Achillea nobilis* L. 185, 270, 271

*Adenocarpus foliolosus* (Aiton) DC. 43, 96

*Aesculus hippocastanum* L. 203, 454

*Agropyron cristatum* (L.) Gaertn. 181, 224

*Ajuga laxmannii* (L.) Benth. 195, 365  
*Alisma plantago-aquatica* L. 179, 206  
*Alkekapri officinarum* Moench 204, 459  
*Allium flavescens* Besser 179, 208  
*Allium oleraceum* L. 179, 209  
*Allium saxatile* M.Bieb. 179, 210  
*Alnus glutinosa* (L.) Gaertn. 189, 305  
*Amaranthus retroflexus* L. 184, 258  
*Ammobium alatum* R.Br. 148, 154  
*Andromeda polifolia* Linn. 134, 144  
*Anemonoides sylvestris* (L.) Galasso, Banfi & Soldano 199, 408  
*Anethum graveolens* L. 184, 260  
*Anthoxanthum odoratum* L. 181, 225  
*Aphelandra mamulata* (Tafalla ex Nees) Voss 39, 56  
*Apocynum androsaemifolium* L. 148, 153  
*Aquilegia chrysantha* A.Gray. 151, 176  
*Aquilegia vulgaris* L. 199, 409  
*Arabidopsis thaliana* (L.) Heynh. 189, 309  
*Aralia palmata* hort. 40, 63  
*Arbutus andrachne* L. 134, 145  
*Arceuthobium oxycedri* (DC.) M.Bieb. 203, 451  
*Aristolochia fimbriata* Cham. 40, 67  
*Aristolochia sempervirens* L. 40, 68  
*Argentina anserina* (L.) Rydb. 200, 424  
*Artemisia abrotanum* L. 185, 272  
*Artemisia absinthium* L. 185, 273  
*Artemisia campestris* subsp. *glutinosa* (J.Gay ex Besser) Batt. 186, 274  
*Artemisia taurica* Willd. 186, 275  
*Artemisia vulgaris* L. 186, 276  
*Asclepias syriaca* L. 185, 266

*Asparagus officinalis* L. 179, 211  
*Asperula galioides* M.Bieb. 202, 441  
*Asperula tinctoria* L. 202, 442  
*Astragalus albicaulis* DC. 193, 347  
*Astragalus asper* Jacq. 193, 348  
*Astragalus cicer* L. 193, 349  
*Astragalus dolichophyllus* Pall. 193, 350  
*Astragalus onobrychis* L. 193, 351  
*Astragalus physodes* L. 193, 352  
*Astragalus* sp. 193, 194, 353, 354  
*Astragalus uliginosus* L. 194, 355  
*Astragalus varius* S.G.Gmel. 194, 356  
*Astragalus versicolor* Pall. 194, 357  
*Astrantia major* L. 134, 137  
*Avenula pupescens* (Huds.) Dumort. 181, 226  
*Avena sativa* L. 181, 227, 228  
*Baculellum articulatum* (L.f.) L.V.Ozerova & A.C.Timonin, 40, 71  
*Begonia dichotoma* Jacq. 41, 75  
*Begonia dietrichiana* Irmsch. 41, 76  
*Begonia hydrocotylifolia* Otto ex Hook. 41, 77  
*Begonia maculata* Raddi 41, 78  
*Begonia manicata* Brongn. 41, 79  
*Begonia rex* Putz. 41, 80  
*Begonia* × *ricinifolia* A.Dietr. 41, 81  
*Begonia weddeliana* A.DC. 41, 82  
*Bellis perennis* L. 134, 139, 186, 277  
*Berberis aquifolium* Pursh 42, 83  
*Berberis darwinii* Hook. 42, 84  
*Berberis fortunei* Lindl. 42, 85  
*Berberis vulgaris* L. 189, 304

*Bromus erectus* Huds. 181, 229  
*Bromus hordeaceus* L. 181, 230, 231  
*Bromus secalinus* L. 181, 232  
*Brunfelsia uniflora* (Pohl) D.Don 47, 128  
*Bryonia alba* L. 192, 341  
*Bupleurum semicompositum* L. 134, 138  
*Buxus balearica* Lam. 42, 87, 88  
*Buxus sempervirens* L. 149, 160  
*Calamus asperrimus* Blume. 38, 48  
*Callitriche palustris* L. 198, 397  
*Campanula rapunculoides* L. 190, 315  
*Carlina vulgaris* L. 186, 278  
*Catharanthus roseus* (L.) G.Don 39, 61  
*Celosia argentea* L. 134, 136  
*Cenchrus americanus* (L.) Morrone 182, 233  
*Centaurea jacea* L. 186, 279  
*Cerastium glomeratum* Thuill. 190, 319  
*Cestrum aurantiacum* Lindl. 47, 129  
*Cestrum macrophyllum* Vent. 47, 130  
*Cestrum parqui* (Lam.) L'Her. 47, 131  
*Chaerophyllum aromaticum* L. 184, 261  
*Chaerophyllum temulum* L. 184, 262  
*Chamaecytisus austriacus* (L.) Link 194, 358  
*Chamaecytisus ratisbonensis* (Schaeff.) Rothm. 194, 359  
*Chamaerops humilis* L. 38, 49  
*Chelidonium majus* L. 197, 394  
*Cirsium canum* (L.) All. 186, 280, 281  
*Cirsium oleraceum* (L.) Scop. 186, 282  
*Citrus medica* L. 46, 127  
*Clematis integrifolia* L. 199, 410

*Clematis recta* L. 199, 411, 412  
*Cleome* sp. 149, 163  
*Clerodendrum thompsoniae* Balf.f. 44, 103  
*Conophytum minutum* (Haw.) N.E.Br. 44, 109  
*Convallaria majalis* L. 179, 212  
*Coronilla varia* L. 194, 360  
*Corydalis solida* (L.) Clairv. 197, 395  
*Cota tinctoria* (L.) J.Gay 186, 283  
*Crataegus crus-galli* L. 200, 425  
*Crataegus monogyna* Jacq. 201, 426  
*Croton spiralis* Müll. Arg. 42, 90  
*Crucianella ciliata* Lam. 202, 443  
*Cucumis sativus* L. 192, 342  
*Cuphea llavea* Lex 150, 168  
*Cynoglossum officinale* L. 189, 306  
*Dactylis glomerata* L. 182, 233  
*Delphinium consolida* L. 199, 413  
*Descurainia sophia* (L.) Webb ex Prantl 189, 310  
*Dianthus barbatus* var. *compactus* (Kit.) Heuff. 191, 320  
*Dianthus capitatus* J.St.-Hil. 191, 321  
*Dianthus carthusianorum* subsp. *atrorubens* (All.) Pers. 191, 322  
*Dianthus collinus* Waldst. & Kit. 191, 323  
*Dianthus corymbosus* Sm. 191, 324  
*Dianthus cyri* Fisch. & C.A.Mey. 191, 325  
*Dianthus polymorphus* M.Bieb. 191, 326  
*Dianthus seguieri* Vill. 191, 327  
*Dianthus superbus* L. 191, 328  
*Dicliptera raui* Karthik. & Moorthy 39, 57  
*Dicranopygium atrovirens* (H.Wendl.) Harling 38, 50  
*Digitalis ferruginea* L. 150, 175

*Digitalis grandiflora* Mill. 198, 398, 399  
*Digitaria ciliaris* (Retz.) Koeler 182, 234  
*Digitaria ischaemum* (Schreb.) Muhl. 182, 235  
*Echinochloa crus-galli* (L.) P.Beauv. 182, 236  
*Emilia sonchifolia* (L.) DC. 148, 155  
*Epilobium angustifolium* L. 197, 391  
*Epilobium hirsutum* L. 197, 392  
*Eragrostis minor* Host 182, 237  
*Erythranthe tilingii* (Regel) G.L.Nesom 150, 174  
*Eucalyptus globulus* Labill. 45, 115  
*Euphorbia procera* M.Bieb. 193, 345  
*Fatsia japonica* (Thunb.) Dne. & Planch. 40, 64  
*Felicia amelloides* (L.) Voss 134, 140  
*Festuca filiformis* Pourr. 182, 238  
*Ficus aurea* Nutt. 45, 110  
*Ficus nervosa* subsp. *pubinervis* (Blume) C.C.Berg 45, 111  
*Ficus pumila* L. 45, 112  
*Ficus saussureana* DC. 45, 113  
*Ficus scabra* G.Forst. 45, 114  
*Fragaria vesca* L. 201, 427  
*Fragaria virginiana* Mill. 201, 428  
*Fritillaria* sp. 180, 221  
*Gagea lutea* (L.) Ker Gawl. 180, 222  
*Gagea minima* (L.) Ker Gawl. 181, 223  
*Galeopsis bifida* Boenn. 195, 366  
*Galeopsis speciosa* Mill. 195, 367  
*Galium aparine* L. 202, 444, 445  
*Galium odoratum* (L.) Scop. 202, 446  
*Galium uliginosum* L. 202, 447  
*Galium verum* L. 203, 448

*Gardenia thunbergia* Thunb. 46, 125  
*Geum* × *intermedium* Ehrh. 201, 429  
*Geum urbanum* L. 201, 430  
*Gladiolus imbricatus* L. 180, 217  
*Glaucium corniculatum* (L.) Rudolph 198, 396  
*Glechoma hederacea* L. 195, 368  
*Gomphocarpus fruticosus* (L.) W.T.Aiton 40, 69  
*Gypsophila elegans* M.Bieb. 149, 162  
*Havardia albicans* (Kunth) Britton & Rose 43, 97  
*Hedera colchica* (K.Koch) K.Koch. 40, 65  
*Hedera nervosa* Hosb. 40, 66  
*Hemerocallis fulva* (L.) L. 180, 216  
*Hordeum bulbosum* L. 182, 239  
*Hordeum distichon* L. 182, 240  
*Hordeum murinum* L. 182, 241  
*Hordeum vulgare* L. 182, 242, 243  
*Hoya carnosa* (L.l.) R.Br. 40, 70  
*Humulus lupulus* L. 190, 316  
*Hypericum hirsutum* L. 194, 364  
*Hyssopus officinalis* L. 195, 369  
*Impatiens noli-tangere* L. 188, 303  
*Impatiens walleriana* Hook.f. 41, 74  
*Iris pseudacorus* L. 180, 218  
*Isopyrum tpalictroides* L. 199, 414  
*Jacobaea vulgaris* Gaertn. 187, 284  
*Jasminum nudiflorum* Lindl. 46, 121  
*Juncus compressus* Jacq. 180, 219  
*Juncus conglomeratus* L. 180, 220  
*Jurinea multiflora* (L.) B.Fedtsch. 187, 285  
*Justicia carnea* Lindl. 39, 58

*Justicia floribunda* (C.Koch) Wassh. 39, 59  
*Kerria japonica* (L.) DC. 46, 124  
*Klasea radiata* (Waldst. & Kit.) Á.Löve & D.Löve 187, 286  
*Lactuca sativa* L. 187, 287  
*Lamium album* L. 195, 370  
*Lamium maculatum* (L.) L. 195, 371  
*Lamprocapnos spectabilis* (L.) Fukuhara 150, 171  
*Lantana nivea* Vent. 47, 133  
*Lapsana communis* L. 187, 288  
*Lasthenia californica* DC. ex Lindl. 148, 156  
*Lasthenia glabrata* Lindl. 134, 141  
*Lavandula angustifolia* Mill. 195, 372  
*Leonurus cardiaca* L. 195, 373  
*Lepidium ruderale* L. 189, 311  
*Leptospermum myrtifolium* Sieber ex DC. 45, 116  
*Ligustrum vulgare* L. 197, 389  
*Linaria vulgaris* Mill. 198, 400  
*Linum grandiflorum* Desf. 149, 167  
*Linum nervosum* Waldst. & Kit. 196, 386  
*Lobelia erinus* L. 149, 161  
*Lolium arundinaceum* (Schreb.) Darbysh. 183, 244  
*Lolium perenne* L. 183, 245  
*Lonicera caerulea* L. 134, 143  
*Lonicera caprifolium* L. 190, 317  
*Lonicera villosa* (Michx.) Roem. & Schult. 190, 318  
*Lophiolepis eriophora* (L.) Del Guacchio, Bureš, Iamónico & P.Caputo 187, 289  
*Lophiolepis serrulata* (M.Bieb.) Del Guacchio, Bureš, Iamónico & P.Caputo 187, 290  
*Macleaya cordata* (Willd.) R.Br. 150, 172  
*Malva pusilla* Sm. 197, 387  
*Marrubium peregrinum* L. 195, 374

*Marrubium vulgare* L. 195, 375  
*Matricaria discoidea* DC. 134, 142  
*Matthiola fragrans* (Fisch.) Bunge 149, 159  
*Melaleuca alba* Steud. 45, 117  
*Melaleuca citrina* (Curtis) Dum.Cours. 45, 118  
*Melica ciliata* L. 183, 246  
*Melica nutans* L. 183, 247  
*Mercurialis perennis* L. 193, 346  
*Mimosa pudica* L. 43, 98  
*Mimosa* sp. 43, 99  
*Mitriostigma axillare* Hochst. 46, 126  
*Moehringia trinervia* (L.) Clairv. 191, 329  
*Nepenthes* sp. 46, 120  
*Nepeta bucharica* Lypsky 149, 164  
*Nigella damascena* L. 199, 415  
*Odontarrhena argentea* (All.) Ledeb. 190, 312  
*Oenothera* sp. 150, 169  
*Onosma tinctoria* M.Bieb. 189, 307  
*Orbea variegata* (L.) Haw. 39, 62  
*Origanum vulgare* L. 196, 376  
*Oxalis* sp. 150, 170  
*Paliurus spina-christi* Mill. 46, 123  
*Panicum altissimum* DC. ex Hornem. 183, 248  
*Papaver alpinum* L. 150, 173  
*Pavonia spinifex* (L.) Cav. 44, 107  
*Pedicularis comosa* L. 197, 393  
*Pentanema britannicum* (L.) D.Gut.Larr., Santos-Vicente, Anderb., E.Rico & M.M.Mart.Ort. 187, 291  
*Pentanema ensifolium* (L.) D.Gut.Larr., Santos-Vicente, Anderb., E.Rico & M.M.Mart.Ort. 187, 292

*Pentanema oculus-christi* (L.) D.Gut.Larr., Santos-Vicente, Anderb., E.Rico & M.M.Mart.Ort. 187, 293

*Pericallis* × *hybrida* B.Nord. 41, 72

*Peristrophe salicifolia* Hossk. 39, 60

*Phacelia tanacetifolia* Benth. 148, 158

*Phillyrea latifolia* L. 46, 122

*Phragmites australis* (Cav.) Trin. ex Steud. 183, 249

*Phuopsis stylosa* (Trin.) G.Nicholson 135, 146

*Phyllanthus epiphyllanthus* L. 43, 91

*Pimpinella major* (L.) Huds. 185, 263

*Pimpinella saxifraga* L. 185, 264

*Plantago major* L. 198, 401

*Polycnemum majus* A.Braun. ex Bogenh. 184, 259

*Polygonatum multiflorum* (L.) All. 180, 213

*Polygonatum odoratum* (Mill.) Druce 180, 214

*Populus tremula* L. 203, 450

*Potentilla argentea* L. 201, 431

*Potentilla inclinata* Vill. 201, 432

*Potentilla supina* L. 201, 433

*Primula veris* L. 199, 407

*Prunella grandiflora* (L.) Scholler 196, 377

*Prunus avium* (L.) L. 201, 434

*Prunus cerasus* L. 201, 435

*Prunus fruticosa* Pall. 201, 436

*Prunus insititia* L. 201, 437

*Prunus padus* L. 202, 438

*Prunus spinosa* L. 202, 439

*Pulicaria vulgaris* Gaertn. 188, 294

*Pulmonaria officinalis* L. 189, 308

*Pulsatilla vulgaris* Mill. 199, 416

*Quercus cerris* L. 43, 100  
*Quercus ilex* L. 44, 101  
*Quercus rugosa* Née 44, 102  
*Ranunculus auricomus* L. 200, 417  
*Ranunculus ficaria* L. 200, 418  
*Ranunculus lingua* L. 200, 419  
*Ranunculus polyanthemos* L. 200, 420  
*Ranunculus sceleratus* L. 200, 421  
*Ranunculus trichophyllus* Chaix. 200, 422  
*Rhapis excelsa* (Thunb.) A. Henry 38, 51  
*Rhododendron tomentosum* Harmaja 193, 344  
*Ribes aureum* Pursh. 194, 362  
*Ribes rubrum* L. 194, 363  
*Roldana petasitis* (Sims) H. Rob. & Brettell. 41, 73  
*Rubia tinctorum* L. 203, 449  
*Sagittaria sagittifolia* L. 179, 207  
*Salvia austriaca* Jacq. 196, 378  
*Salvia coccinea* Buc'hoz ex Etl. 149, 165  
*Salvia patens* Cav. 44, 104  
*Salvia pratensis* L. 196, 379  
*Salvia rosmarinus* Schleid. 44, 105  
*Salvia verticillata* L. 196, 380  
*Saponaria calabrica* Guss. 191, 330  
*Satureja montana* L. 149, 166  
*Scilla bifolia* L. 180, 215  
*Scolymus hispanicus* L. 188, 295  
*Scrophularia nodosa* L. 203, 455  
*Scutellaria albida* L. 196, 381  
*Secale cereale* L. 183, 250  
*Secale sylvestre* Host 183, 251

*Securigera varia* (L.) Lassen 194, 360  
*Semele androgyna* (L.) Kunth 38, 53  
*Senecio elegans* L. 148, 157  
*Senecio vulgaris* L. 188, 296  
*Serratula coronata* L. 188, 297, 298  
*Setaria glauca* (L.) P.Beauv. 183, 252  
*Setaria italica* (L.) P.Beauv. 183, 253  
*Setaria viridis* (L.) P.Beauv. 184, 254  
*Sicyos angulatus* L. 192, 343  
*Silene chalcedonica* (L.) E.H.L.Krause 191, 331  
*Silene csereii* Baumg. 191, 332  
*Silene flos-cuculi* (L.) Greuter & Burdet 192, 333  
*Silene gallica* L. 192, 334  
*Silene noctiflora* L. 192, 335  
*Silene otites* (L.) Wibel 192, 336  
*Silene pendula* L. 192, 337  
*Silene spergulifolia* (Willd.) M.Bieb. 192, 338  
*Silene vulgaris* (Moench) Garcke 192, 339  
*Sisymbrium officinale* (L.) Scop. 190, 313  
*Smilax aspera* L. 39, 55  
*Solanum lycopersicum* L. 135, 147  
*Sorbus aucuparia* L. 202, 440  
*Sparmannia africana* L.f. 44, 108  
*Stachys palustris* L. 196, 382  
*Stachys recta* L. 196, 383  
*Stachys sylvatica* L. 196, 384  
*Stellaria graminea* L. 192, 340  
*Stisseria bufonia* (Jacq.) Kuntze 40, 68  
*Stromanthe eximia* Eichler 38, 54  
*Syringa vulgaris* L. 197, 390

*Syzygium australe* (J.C.Wendl. ex Link) B.Hyland 45, 119  
*Tanacetum corymbosum* (L.) Sch.Bip. 188, 299  
*Tanacetum vulgare* L. 188, 300, 301  
*Tecomaria capensis* (Thunb.) Spach 42, 86  
*Teucrium chamaedrys* L. 196, 385  
*Thalictrum minus* L. 200, 423  
*Thymelaea passerina* (L.) Coss. & Germ. 47, 132  
*Tilia cordata* Mill. 197, 388  
*Torenia asiatica* L. 44, 104  
*Triticum turgidum* subsp. *dicoccum* (Schrank ex Schübl.) Thell. 184, 255  
*Triticum turgidum* subsp. *durum* (Desf.) Husn. 184, 256  
*Turgenia latifolia* (L.) Hoffm. 185, 265  
*Turritis glabra* L. 190, 314  
*Tussilago farfara* L. 188, 302  
*Urtica dioica* L. 204, 460  
*Urtica pilulifera* L. 151, 177  
*Urtica urens* L. 204, 461  
*Valeriana rubra* L. 42, 89  
*Verbascum lychnitis* L. 203, 456  
*Verbascum nigrum* L. 203, 457  
*Verbascum phlomoides* L. 203, 458  
*Verbena* × *hybrida* Groenland & Rümpler 151, 178  
*Verbena officinalis* L. 204, 462  
*Veronica americana* (Raf.) Schwein. ex Benth. 198, 402  
*Veronica austriaca* L. 198, 403  
*Veronica chamaedrys* L. 198, 404  
*Veronica serpyllifolia* L. 198, 405  
*Veronica spicata* L. 198, 406  
*Viburnum lantana* L. 184, 257  
*Vicia lens* (L.) Coss. & Germ. 194, 361

*Vinca minor* L. 185, 267

*Vincetoxicum hirundinaria* Medik. 185, 268

*Viola elatior* Fr. 204, 463

*Viola hirta* L. 204, 464

*Viola mirabilis* L. 204, 465

*Viola odorata* L. 204, 466

*Viola stagnina* Kit. ex Schult. 204, 467

*Viola tricolor* L. 204, 468

*Viscum album* L. 205, 469

*Washingtonia filifera* (Rafarin) H.Wendl. ex de Bary 38, 52

*Zea* sp. 148, 152



**Наукове видання**

Мамчур Тетяна Василівна

Чорна Галина Анатоліївна

**Фонди наукового гербарію**

**Уманського національного університету**

**садівництва (УМ).**

**Гербарна колекція Йозефа Пачоського**

**Монографія**

*Видається в авторській редакції*

Підписано до друку 18.09.2023 р. Формат 60x84/16.

Папір офсетний. Ум. друк. арк. 28,83

Тираж 300 прим. Замовлення № 781 (1828)

Видавець і виготівник «Сочінський М. М.»

20300, м. Умань, вул. Тищика, 18/19

Свідоцтво суб'єкта видавничої справи

ДК № 2521 від 08.06.2006.

тел. (04744) 4-64-88, (067) 104-64-88

vizavi-print.jimdo.com

e-mail: vizavi008@gmail.com